ایرانشهر

رایگان
FREE
در جنوب کالیفرنیا

ای مرد ، هر که باشی و از هر کجا بیایی، زیرا که می‌دانم خواهی آمد. من کوروش پسر کمبوجیه که این امپراتوری را برای پارسی‌ها بنا کردم تو به این پاره خاک که پیکر مرا در بر گرفته‌است رشک مبر...!!!

بهای تکنسخه: جنوب کالیفرنیا: رایگان - شمال کالیفرنیا و سایر ایالت‌های آمریکا: $2.00

هفته نامه خبری، فرهنگی، سیاسی ایرانشهر - سال بیست و یکم - شماره دوم -جمعه ۱۹ فوریه ۲۰۱۶

IRANSHAHR WEEKLY NEWSPAPER - YEAR:21- NO:2 - FEB,19, 2016 www.iranshahrnewsagency.com

در صفحات دیگر:

تمبر و مدال کوروش بزرگ برای نگهداری به موزه ملی اسرائیل سپرده شد

دوست پسر ایرانی ملکه زیبایی جهان در سال ۲۰۱۵

قیمت بنزین در لس‌آنجلس به ۲ دلار رسید

ساسی مانکن به همراه آرش در لس‌آنجلس روی استیج می‌رود

رای دهندگان آمریکا: نگران از اقتصاد- خشمگین از سیاست!

بدبینی روزنامه‌های سوئدی به دلایل پناهندگی ایرانیان

جان کری به دنبال مبارزه با داعش از لس آنجلس

اخبار بیشتر را در خبرگزاری ایرانشهر دنبال کنید

محل نصب تندیس منشور کوروش (آزادی رویای مشترک) در لس آنجلس معین شد

مدیر اجرایی بنیاد فرهنگ به خبرگزاری ایرانشهر گفته‌است که محل نهایی نصب تندیس «آزادی رویای مشترک» که بر اساس منشور کوروش بزرگ ساخته می‌شود را در تعامل با مقامات و مسئولان شهری لس‌آنجلس در شهرداری این شهر معین کرده‌اند.

علیرضا اردکانی مدیر اجرایی بنیاد فرهنگ با مشخص کردن تقاطع دو خیابان «سانتامونیکا بلوارد» و «سنچری پارک ایست» در منطقه سنچری سیتی، گفت تعامل و تفاهم‌های لازم برای نصب منشور «آزادی یک رویای مشترک» در این محل به انجام رسیده و نصب تندیس منشور کوروش در این نقطه از شهر لس‌آنجلس قطعی است.

محل معین شده برای نصب تندیس بزرگ منشور کوروش یکی از پر ترددترین مناطق شهر لس‌آنجلس است که به دلیل مجاورت با یکی از بزرگترین مراکز خرید (مال وست‌فیلد در سنچری سیتی) و همچنین ساختمان‌های بزرگ اداری تجاری این منطقه می‌تواند روزانه توجه ده‌ها هزار بازدید کننده و عابر به تندیس بزرگ «آزادی یک رویای مشترک» (منشورکوروش) جلب نماید.

لازم به یادآوری است که این بخش از بلوار سانتامونیکا جزو گران‌ترین خیابان‌های کلانشهر لس‌آنجلس محسوب شده و در واقع دروازه اصلی ورود به قلب شهر بورلی هیلز نیز شناخته می‌شود.

طراحی و ساخت این تندیس مدرن از منشور کورش را معمار معروف انگلیسی، سیسیل بالموند به عهده گرفته است.

طرح ساخت و نصب این تندیس بی نظیر با حمایت بنیاد فرهنگ در شهرداری این کلانشهر آمریکایی تصویب و به مرحله اجرا گذاشته شده است.

کارشناسان فرهنگی در غرب آمریکا، سازه نهایی تندیس «آزادی یک رویای مشترک» را از لحاظ اهمیت و جایگاهی که در ساختار شهری لس‌آنجلس خواهد داشت با مجسمه آزادی در نیویورک مقایسه می‌کنند.

العربیه: پیام ترسناک سیامک نمازی به سرمایه گذاران در ایران

روزنامه العربیه می‌گوید قرار بوده سیامک نمازی به همراه دیگر زندانیان ایرانی‌آمریکایی از زندان اوین آزاد شود، اما به دلایلی نامعلومی در آخرین لحظه نام او از فهرست تبادل زندانیان حذف شده است.

این روزنامه عدم آزادی این بازرگان ایرانی‌آمریکایی نزدیک به دولت تهران را حامل پیامی ترسناک برای سرمایه‌گذاران در ایران قلمداد کرده است.

روزنامه العربیه در وب‌سایت فارسی خود می‌نویسد: سیامک نمازی، تاجر ایرانی-آمریکایی زندانی در ایران، قرار بود که همزمان با اجرای توافق اتمی ایران در ماه گذشته به همراه دیگر زندانیان توسط مقامات ایرانی آزاد شود.

به گزارش خبرگزاری رویترز، نمازی در لیست ۴ زندانی بود که سایتهای ایرنا و تابناک نام آنها را چاپ کرده و قرار بود در روز ۱۶ ژانویه آزاد شوند. اما مقامات ایرانی بدون هیچ توضیحی نام نمازی را از لیست خارج کردند.

نمازی، تاجر ۴۴ ساله، که در شهر دبی مستقر بوده و توسط «همایش جهانی اقتصاد» به عنوان «رهبر جوان جهان» انتخاب شده است، اکنون در زندان اوین است، جایی که شکنجه زندانیان در جریان بازجویی زیاد اتفاق می افتد. دوستان نزدیک نمازی می گویند که وضعیت او رو بوخامت گذاشته است.

در حالیکه ایران قراردادهای چند میلیارد دلاری با شرکتهای بین المللی می بندند، پیام سیامک نمازی به ایرانیان خارج از کشور، که بعد از لغو تحریمها مایل به مشارکت در اقتصاد این کشور هستند، ترسناک است.

ایران بجای آنکه از مهارتها و ارتباطهای خارجی این شهروندان استقبال کند، ممکن است آنها را دقیقا به همین خاطر روانه زندان کند.

مقامات قضایی ایران هنوز اتهام سیامک نمازی را اعلام نکرده اند، و تلاشهای خبرگزاری رویترز برای تماس با این مقامات بی نتیجه مانده است.

دوستان نمازی می گویند که او ممکن است قربانی رقابتها و جنگ قدرت بین تندروها و اصلاح طلبان در ایران شده باشد. بعضی حتی می ترسند که مقامات قضایی نمازی را برای «اعتراف» پای تلویزیون بیاورند، کاری که نظام قضایی ایران به آن علاقه زیادی دارد.

علی خامنه ای، رهبر ایران هم درباره شهروندان ایرانی-آمریکایی هشدار داده و آنها را نفوذی‌هایی خوانده که به دنبال «تغییر رژیم» نرم هستند.

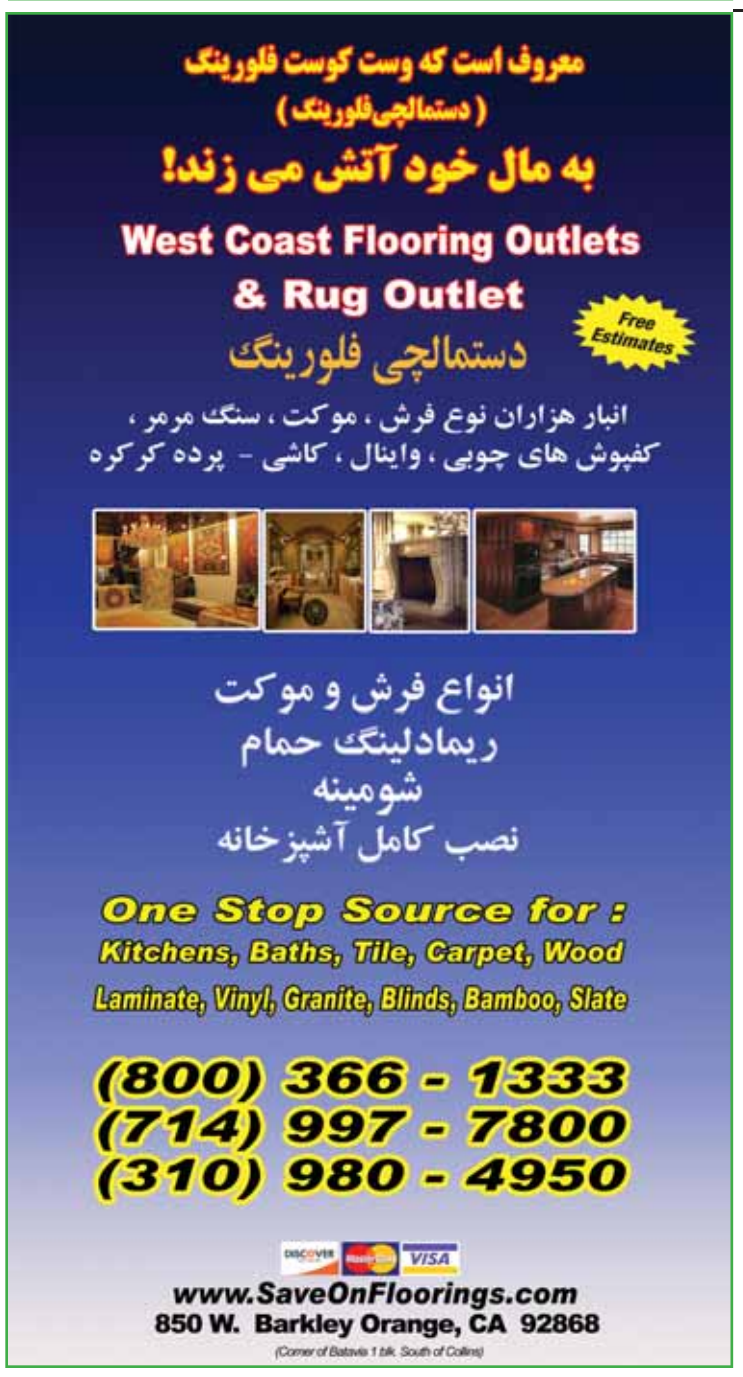

اخبار بیشتر از فعالیت‌ها و رویدادهای ایرانیان در آمریکا و دیگر کشورهای جهان را در خبرگزاری ایرانشهر به صورت آن لاین دنبال کنید:

www:iranshahrnewsagency.com

نکته به نکته مو به مو:

تماس از شما

انتشار نشریه ایرانشهر در هفته‌ای که گذشت توجه بسیاری از مخاطبان جراید فارسی زبان در جنوب کالیفرنیا را برانگیخت و چه دوستانی که شخصا ما را می‌دیدند و چه عزیزانی که از طریق **08** ایرانیان و یا شرکت کتاب با ما تماس داشتند همگی متفق‌القول از آمدن دوباره ایرانشهر استقبال کردند.

نکته مهم اینکه توجه و تمرکز ایرانشهر بر اخباری که برای خوانندگانش در منطقه جنوب کالیفرنیا کاربردی باشد، از دید این خوانندگان فهیم دور نمانده بود و ضمن پیشنهادات و انتقاداتی که مطرح می‌کردند، به این مهم اذعان داشتند که اخبار منتشر شده در ایرانشهر را برای اولین بار بود که می‌خواندند و یا دست کم می‌دانستند که این اخبار برای نخستین بار در خبرگزاری ایرانشهر منتشر شده بود. نکته مهمی که تولید صددرصدی محتوا و پرهیز از باز نشر اخبار رسانه‌های بزرگ مانند بی‌بی‌سی و ... ایرانشهر را در چشم مخاطبان متمایز جلوه داد.

همین امر باعث شد تا در تحریریه ایرانشهر بحث‌های متنوعی مطرح شود و در نهایت تصمیم بر این باشد که ایرانشهر در انتخاب اخبار برای نسخه چاپی با تمرکز بر محدوده جغرافیایی پخش خود که بیشتر در جنوب کالیفرنیا متمرکز است بکوشد تا اخبار محلی جامعه ایرانیان، برخی رویدادهای محلی تاثیرگذار بر زندگی عمومی و البته موضوعات مهم و مورد توجه جامعه را بیشتر مد نظر گرفته و با آگاهی به تفاوت بین خوانندگان نسخه چاپی با بینندگان و دریافت کنندگان خبر از نسخه اصلی خبرگزاری، سعی در ارائه دو راهکار متفاوت در تنظیم خبر و مطالب داشته باشد. که این امر در آینده نزدیک تحقق جامع خواهد یافت.

با این حال ما را از راهنمایی‌ها خود بی بهره نگذارید و صد البته خود به عنوان خبرنگاران ایرانشهر کوشا و فعال باشید. رویدادهایی را در آنها مشارکت دارید با دیگر خوانندگان ایرانشهر به اشتراک بگذارید و از مراسمی که می‌روید گزارش‌های کوتاهی برای ایرانشهر به همراه تصاویر قابل چاپ ارائه کنید تا ما منت‌دار قلم و قدم شما در ایرانشهر باشیم. برای ارسال مطالب خود به ایرانشهر تنها و تنها از ایمیل زیر استفاده کنید:

iranshahr@ketab.com

در کانون خبر:

تمبر و مدال کوروش بزرگ برای نگهداری به موزه ملی اسرائیل سپرده شد

رادیو اسرائیل می‌گوید موزه ملی این کشور مزین به دریافت نسخه‌ای تمبر یادبود کوروش بزرگ و مدال طلای نابی شده است که از این تمبر در اداره تمبر و مدال‌های جمهوری اسرائیل، تولید گردیده است.

موزه ملی اسرائیل بعدازظهر دوشنبه ۱۵ فوریه ۲۰۱۶ به وقت محلی در اورشلیم، تمبر و مدال طلای ناب کوروش بزرگ را که به تازگی از سوی اداره تمبر و مدالهای اسرائیل منتشر شده است، دریافت کرد. این نخستین بار در جهان است که تمبر و مدال طلایی کوروش کبیر منتشر می شود.

به گزارش رادیو اسرائیل، به پاس خدمات کوروش بزرگ به ملت باستانی یهود، کشور اسرائیل تمبر کوروش کبیر را منتشر کرد و مدال طلای ناب آن را نیز ابداع نمود.

در آیینی با حضور صدها تن از مدعوین و علاقمندان امور فرهنگی در اسرائیل، موزه بزرگ اسرائیل در شهر اورشلیم مدال طلای ناب کوروش کبیر را نیز دریافت کرد.

این مدال از سوی فدراسیون یهودیان ایرانی در نیویورک به رییس موزه اسرائیل اعطاء شد، که از جانب آن فدراسیون، پروانه صراف در این مراسم شرکت کرد و آقای جیمز شنایدر رییس موزه اسرائیل، آقای یارون راتسون رییس اداره تمبر و مدال های اسرائیل در این مراسم حضور داشتند.

قیمت بنزین در لس‌آنجلس به ۲ دلار رسید

وب سایت losangelesgasprices.com با انتشار خبر ارائه بنزین در برخی جایگاه‌های سوخت گیری COSTCO و ARCO در منطقه لس‌آنجلس بزرگ که از این هفته بنزین معمولی خود را با نرخ ۱,۹۹ دلار عرضه خواهند کرد نوشت:

پس از یک دوره چند ساله بالاخره کاهش قیمت بنزین در لس‌آنجلس رکورد شکست و به زیر ۲ دلار تنزل یافت.

این وب سایت در گزارش خود لیستی از قیمت بنزین در مناطق مختلف لس‌آنجلس ارائه کرده است که در آن آدرس ارزان‌ترین ایستگاه‌های سوخت رسانی در کلانشهر لس‌آنجلس و دیگر نقاط جنوب کالیفرنیا قابل دست رس‌است.

به گزارش losangelesgasprices.com در زیپ کد ۹۰۰۲۴ پمپ بنزین ARCO با قیمت ۲,۲۹ ، در تقاطع W Olympic Blvd & S Robertson ارزان‌ترین بنزین وست ساید لس‌آنجلس را ارائه می‌کند.

در محدوده شرمن اوکس با زیپ کد ۹۱۴۰۳ پمپ بنزین Costco با قیمت ۲,۱۵ دلار در Sepulveda پایین ترین نرخ را داشته است.

در محدوده شهرهای Tarzana و Reseda با زیپ کد ۹۱۳۳۵پمپ بنزین Chevron نیز با قیمت ۲,۱۵ دلار در تقاطع Sherman Way & Corbin به عرضه بنزین اقدام کرده است. در بورلی هیلز نیز بنزین در هفته پیش رو افت قیمت خواهد داشت و به عنوان نمونه پمپ بنزین Shell در S. Robertson Blvd بنزین را به قیمت ۲,۴۹ می‌فروشد.

در شهر گلندل نیز قیمت بنزین در جایگاه Super و همچنین LA Fuel به قیمت تنها ۱,۹۹ دلار به ازای هر گالن گزارش شده است. در این شهر همچنین پمپ بنزین‌های ARCO و Costco و Del Amo Petroleum نیز همین نرخ را برای عرضه بنزین در نظر گرفتند.

این وب سایت لیستی از گرانفروش ترین جایگاه‌های عرضه بنزین در لس‌انجلس را نیز عرضه کرده است که رتبه نخست آن به یک پمپ بنزین ۷۶ در Wilshire Blvd رسیده است که تابلوی قیمت هفته جاری را باقیمت ۳,۹۹ به ازای هر گالن بنزین معمولی تثبیت کرد.

ساسی مانکن به همراه آرش در لس‌آنجلس روی استیج می‌رود

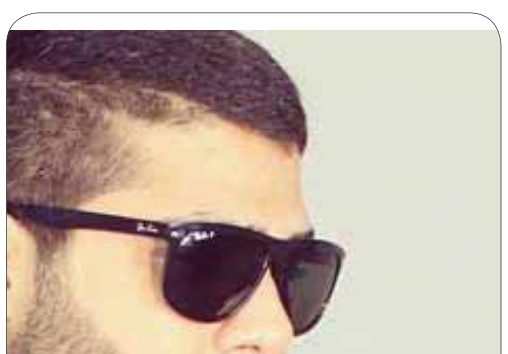

ساسی مانکن خواننده مشهور ایرانی که در جریان انتخابات ریاست جمهوری ۱۳۸۸ از جنبش سبز دفاع کرده و دستگیر شده بود، پس مدت‌ها دوری از برنامه‌های هنری، برای نخستین‌بار در آستانه نوروز ۱۳۹۵ خورشیدی در لس‌آنجلس روی استیج می‌رود.

برنامه ویژه تور آمریکای این خواننده جوان را که کمپانی معتبر LIVE NATION با همکاری مجله جوانان چاپ لس‌آنجلس برگزار می‌کند، ترکیبی از کنسرت آرش لباف خواننده مطرح موزیک هیپ‌هاپ و ساسی مانکن است.

ساسی مانکن که بعد از انتخابات مناقشه برانگیز ریاست جمهوری در سال ۱۳۸۸ در دفاع از مهدی کروبی یکی از رهبران اعتراضات خیابانی مردم به نتیجه انتخابات که به جنبش سبز معروف شد، ترانه‌ای اجرا کرد، از سوی نهادهای امنیتی به دفعات دستگیر شد و سرانجام در تابستان ۲۰۱۲ مجبور به ترک ایران شد و برای ادامه زندگی به مالزی رفت. او در این مدت برنامه‌های هنری محدودی در مالزی اجرا کرده است.

خروج او از ایران باعث شد تا در ابتدای ۲۰۱۳ شایعه‌ای مبنی بر درگذشت او در فضای مجازی و رسانه‌های وابسته به نهادهای امنیتی در ایران منتشر شود که در نهایت با انتشار تک ویدئوموزیکی با عنوان «عاشقم کردی» در فوریه ۲۰۱۳ این شایعات پایان یافت.

ساسی مانکن متولد سال ۱۳۶۷ در اهواز و تا زمان خروج از ایران ساکن شهر کرج بود و در مدت فعالیت هنری خود در ایران که کلیه این فعالیت‌ها به صورت زیر زمینی (بدون مجوز) انجام شده بود، در بین جوانان به شدت محبوبیت یافت. برخی ترانه‌های این خواننده جوان ایرانی‌تبار، پای ثابت مجالس عروسی و شادی در داخل و جامعه ایرانیان خارج از ایران است. آقای ساسی مانکن در تور آمریکای خود به همراه آرش لباف در شهرهای لس‌آنجلس و اروین در کالیفرنیا و آستین و مک آلن در تگزاس برنامه خواهند داشت.

کنسرت مشترک آرش لباف و ساسی مانکن در مورخ ۱۹ مارچ ۲۰۱۶ در لس‌آنجلس اجرا خواهد شد.

حمید ایزدپناه شاعر ایرانی‌فرانسوی درگذشت

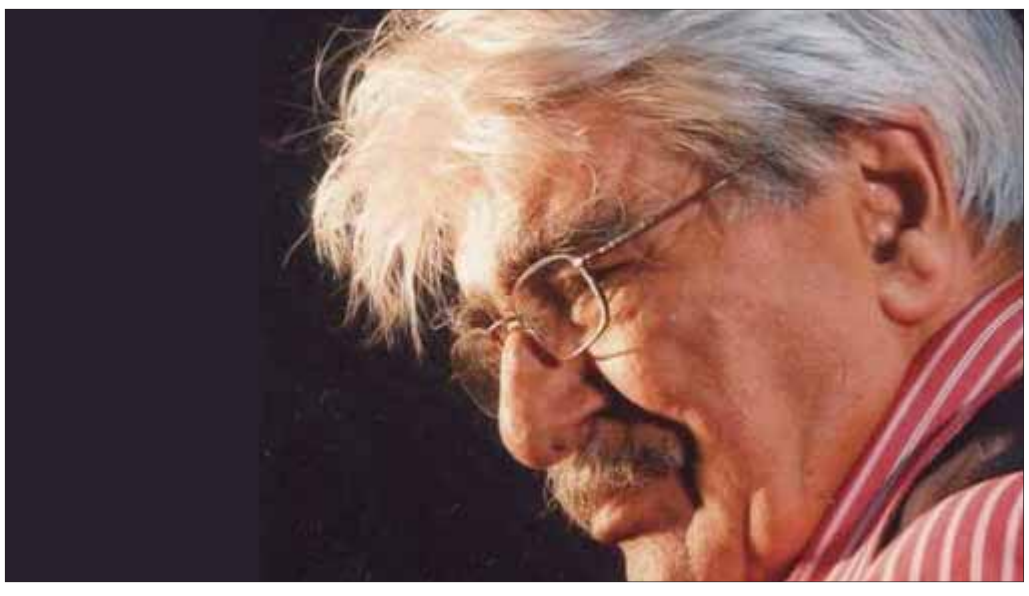

حمید ایزدپناه، نویسنده و شاعر ایرانی، متخلص به «صفای لرستانی» شامگاه دوشنبه ۸ فوریه ۲۰۱۶ (۱۹بهمن۱۳۹۴)، در هشتاد و سه سالگی در پاریس درگذشت. وی آثاری را در زمینه تاریخ و موسیقی لرستان بر جای گذاشته است.

تبلیغات در خبرگزاری ایرانشهر

حمیدسلیمانیان

حمید ایزدپناه در هزار و سیصد و یازده در خرم‌آباد متولد شد. او سال‌ها در دبستان و دبیرستان‌های این شهر تدریس می‌کرد و ریاست اداره فرهنگ و هنر لرستان را بر عهده داشت. سپس با کمک تنی چند از علاقه‌مندان موسیقی به گردآوری موسیقی بومی لرستان پرداخت.

در سال ۱۳۴۶ از سوی انجمن آثار ملی دعوت به همکاری شد تا درباره آثار باستانی لرستان به پژوهش بپردازد که حاصل آن اثری به همین نام شد.

علاوه بر مجموعه سه جلدی، «آثار باستانی و تاریخی لرستان»، کتاب‌های «لرستان در گذرگاه تاریخ و زمان»، «شاهنامه لکی»، «فرهنگ لری»، «فرهنگ لکی»، «شاعران در اندوه ایران»، «داستانها و زبانزدهای لری و کتابشناسی مثلهای فارسی»، «آهنگ‌ها و ترانه‌های لری» و «کتیبه‌های لرستان» از آثار ایزدپناه است.

از حمید ایزدپناه به عنوان نخستین کسی نام برده می‌شود که برای گردآوری و نت‌نویسی موسیقی لرستان در سال‌های نخستین دهه چهل تلاش کرد. همچنین با حمایت او، چندین گروه تئاتر در لرستان فعالیت کردند.

قرار است که پیکر ایزدپناه روز جمعه ۱۲ فوریه به ایران منتقل شود تا بنا بر وصیت خود در زادگاهش به خاک سپرده شود.

تمبر منتشر شده در اسرائیل در بزرگداشت کوروش کبیر

(310) 477-7477
(818) 9-080808
شرکت کتاب
www.ketab.com
1419 Westwood Blvd., Los Angeles CA 90024

ایرانشهر
هفته نامه خبری، سیاسی، اجتماعی و فرهنگی
نسخه چاپی خبرگزاری ایرانشهر
نخستین خبرگزاری ایرانیان برون مرز
www.iranshahrnewsagency.com
بنیانگذار و مدیر مسئول: بیژن خلیلی
سردبیر: دکتر مهدی آقازمانی
طراحی و نشر: شرکت کتاب
رویدادها: مرکز اطلاعات ایرانیان آمریکا (08 ایرانیان)
چاپ: لس‌آنجلس – جی‌پیرینتینگ
© Copyright 2016 Ketab Corp.
IRANSHAHR WEEKLY
Printed in: Los Angeles, CA, U.S.A
Paper printed version of:
IRANSHAHR NEWS AGENCY
The first news agency for Iranian abroad
Published by:
KETAB CORPRANTION
1419 westwood Blvd,
Los angeles, CA 90024
Tel: 818 9 08 08 08
fax:818 908 1457
www.08.net
KETAB CORPRANTION
since 1981

در کانون خبر:

نشان شوالیه فرهنگی فرانسه به خواهر رییس بخش فارسی صدای آمریکا اهدا شد

درایه درخشش دختر محمد درخشش وزیر فرهنگ در دوران پیش از انقلاب و خواهر ستاره درخشش رییس بخش فارسی صدای آمریکا موفق به اخذ نشان عالی فرهنگی دولت فرانسه شد. این نشان در هفته ای که گذشت در محل سفارت فرانسه در واشنگتن به وی اهدا شد.

دولت فرانسه عالیترین نشان فرهنگی خود را به دکتر «درایه درخشش» استاد زبان و ادبیات فرانسه در دانشگاه هاوارد و استاد میهمان در دانشگاه جورج تاون در واشنگتن اهدا کرد.

در نامه ای که به امضای وزیر فرهنگ فرانسه رسیده، نوشته شده است که دولت فرانسه درایه درخشش را به خاطر موفقیتهای قابل تقدیر و خدمات فرهنگی چشمگیر وی در ترویج زبان، فرهنگ و ادبیات در سراسر جهان شایسته دریافت این نشان دانسته است.

دکتر درخشش از دانشگاه سوربون پاریس دانشنامه فوق لیسانس و دکتری خودرا دریافت کرد. تحقیق و پژوهش وی خاصه در باره ادبیات فرانسه در قرن نوزدهم و اوایل قرن بیستم است. او همچنین نخستین مترجم اشعار فروغ فرخزاد به زبان فرانسه است.

درایه درخشش علاوه بر نوشتن چندین کتاب به زبان فرانسه از جمله «و زولا زن را آفرید» ، «امابواری اسرارآمیز»، «شباهت های نوشته های صادق هدایت با آثار چندنویسنده فرانسه» ، مؤلف ده‌ها مقاله و نقد کتاب نیز می باشد.

دوست پسر ایرانی ملکه زیبایی جهان در سال ۲۰۱۵

«پیا ورتزباخ» ملکه زیبایی جهان و دختر شایسته فیلیپین در سال ۲۰۱۵ که اشتباه مجری برنامه در اعلام نام او و دختر برگزیده کلمبیا بیش از هر وقت دیگری او را خبرساز کرد، حالا از رابطه‌اش با یک پسر ایرانی‌فیلیپینی پرده برداشته.

خانم «پیا» که خود نیز دو رگه فیلیپینی آلمانی است با انتشار عکسی از خود در کنار دوست پسر ایرانی‌اش «میثاق بهادران» که از مادری فیلیپینی و پدری ایرانی در ایران به دنیا آمده است، از او خواسته تا به خاطر در مسابقات انتخابی جام جهانی به عشق او به میدان برود و برایش گل بزند. این خستین بار است که ملکه زیبایی سال ۲۰۱۵ از زوابط عاشقانه خود خبری منتشر کرده است.

میثاق بهادران در حال حاضر در تیم ملی فوتبال فیلیپین توپ می زند. او که یک دندانپزشک ایرانی– فیلیپینی که مادری فیلیپینی دارد و مدام در مسیر تهران به مانیل است ، در تهران و در سنین جوانی فیلم هم بازی کرده و با سحر زکریا جلوی دوربین رفته است. آقای بهادران چند سال پیش به فیلیپین مهاجرت کرد تا در آن کشور درسش را ادامه دهد و پزشکی بخواند. او که فوتبال هم دوست داشته از طریق تیم دانشگاهش پیشرفت کرده و حالا با گل هایش در سن ۲۸ سالگی، ستاره فوتبال فیلیپین شده است. به گفته برخی وب‌سایت‌های ورزشی در ایزان، هر بار که به ایران می‌رود در تمرینات تیمهای استقلال یا نفت تهران حاضر می شود تا آماده بماند.

ایران در کانون مناظره‌های انتخاباتی آمریکا

مناظره شنبه شب داوطلبان جمهوریخواه نامزدی انتخابات ریاست جمهوری آمریکا در ایالت کارولینای جنوبی برگزار شد.

این مناظره اگرچه تحت الشعاع مرگ قاضی آنتونین اسکالیا قرار گرفت، اما بلافاصله پس از یک دقیقه سکوت در گرامیداشت یاد این قاضی دیوان عالی، مساله سیاست خارجی آمریکا در خاورمیانه و ایران مطرح شد.

دونالد ترامپ، چهره مطرح حزب جمهوریخواه مقابله با داعش را اولویت سیاست خارجی خود اعلام کرد و جنگ عراق را یک اشتباه بسیار بزرگ خواند.

آقای ترامپ، ضمن انتقاد از جرج بوش، رئیس جمهوری سابق آمریکا، افزود که آن جنگ خاورمیانه را بی ثبات کرد و موجب افزایش نفوذ ایران در منطقه شد.

دونالد ترامپ از توافق هسته ای دولت باراک اوباما با ایران نیز انتقاد کرد.

تد کروز، دیگر داوطلب جمهوریخواه نامزدی انتخابات ریاست جمهوری ۲۰۱۶ یک ایران هسته‌ای را بزرگ ترین تهدید سیاست خارجی علیه امنیت ملی آمریکا خواند.

سناتور مارکو روبیو نیز محدود کردن نفوذ فزاینده ایران در خاور میانه را یکی از سه محور سیاست خارجی خواند.

در این مناظره به شدت داغ، ترامپ، کروز، مارکو روبیو و جب بوش بر سر موضوعات مهاجران غیرقانونی و سابقه ریاست جمهوری جرج بوش به شدت بایکدیگر بحث کردند. ترامپ بار دیگر در این مناظره تد کروز را دروغگو خواند و گفت او انسان بدی است.

اما ماجرای ایران وقتی در مناظره‌های انتخاباتی داغ‌تر می شود که به اردوگاه دموکرات‌ها سرسی بزنیم.

کی فکرش را می‌کرد؟! اینکه وسط مناظره نامزدهای انتخابات ریاست جمهوری آمریکا، یکی نام «مصدق» را به زبان بیاورد و با یادآوری وقایع ۷۰ سال پیش ایران، سیاست خارجی رقیبش را نقد کند ...

برنی سندرز، سیاستمدار چپ‌گرایی که در تلاش است نامزدی حزب دموکرات را در انتخابات ریاست جمهوری آمریکا به دست بیاورد، روز پنج‌شنبه ۱۱ فوریه در مناظره‌اش در برابر هیلاری کلینتون، در میان مجادله، استدلال‌هایش را به روایت سرنوشت محمد مصدق در آمیخت و به هیجانی کم سابقه در میان گروهی از ایرانی‌ها که مناظره را دنبال می کردند دامن زد.

چه شد که سندرز رفت سراغ «دکتر مصدق» و وقایع سال ۳۲؟

دعوا بر سر سیاست خارجی بود؛ مساله‌ای که برای هیلاری کلینتون اهمیت ویژه‌ای دارد چرا که مهمترین سابقه او در قوه مجریه، تصدی وزارت امور خارجه آمریکا در دوره نخست ریاست جمهوری باراک اوباما است.

و گویا در جریان مجادله بر سر سیاست خارجی هم خانم کلینتون علاقه ویژه‌ای به صحبت درباره ایران دارد. (او پیشتر هم یک بار وقتی نام «ایرانیان» را به زبان آورد که بسیاری دوستداران ایرانی–آمریکایی او ناامید شدند. او گفت که با اقداماتش «ایرانی‌ها» را با خودش دشمن کرده و به این دشمنی افتخار می‌کند.)

اماسوال اینجاست که چه کسی با کلینتون دشمن است؟ ایرانی‌ها یا رژیم ایران؟

در نقطه مقابل هیلاری کلینتون، برنی سندرز مصر است که اساسا با سیاست خارجی تهاجمی میانه‌ای ندارد و معتقد است که منافع ملی آمریکا باید از طریق همکاری و یافتن منافع مشترک با دیگران تامین شود. و مشخصا با نام بردن از کشور ایران گفته که هوادار عادی‌سازی روابط با تهران است.

کلینتون در مناظره پنج‌شنبه همین موضع برنی سندرز را هدف حمله قرار داد؛ حمله‌ای که با ضد حمله برنی سندرز روبه‌رو شد. سندرز تشریح کرد که به نظرش ایران «حامی تروریسم در اقصی نقاط جهان» است و به هیچ وجه نمی‌خواهد «همین فردا رابطه با ایران را عادی کند» بلکه معتقد است مساله «عادی سازی روابط با ایران» باید به شکل یک روند گام به گام، اجرا شود.

وقتی بحث دو نامزد بالاگرفت، سندرز در تشریح دیدگاهش مساله «مداخله در امور دیگر کشورها» را مطرح کرد و به سرنگونی صدام حسین در عراق و معمر قذافی در لیبی اشاره کرد. او گفت که معتقد است سرنگونی این دو نفر به خلاء قدرت در کشورهای عراق و لیبی و قدرت گرفتن گروههایی مانند داعش منجر شده است.

و در اینجا بود که سندرز روایتی را نقل کرد که برای برخی از ایرانی‌ها از اهمیت تاریخی فوق‌العاده‌ای برخوردار است: «کودتای ۲۸ مرداد سال ۳۲».

سندرز گفت که در آن زمان، آمریکا در سرنگونی «نخست وزیری که به شکل دموکراتیک انتخاب شده بود» مشارکت کرد و محمدرضا شاه را به ایران برگرداند و چندین سال بعد، به دلیل همین وقایع در ایران انقلاب شد و وضعیت شد به شکلی که امروز هست.

البته او در این نگاه انتقادی به «مداخله آمریکا در سرنگونی محمد مصدق در سال ۳۲» در آمریکا تنها نیست و پیشتر موضعی مشابه هم از سوی کاخ سفید و هم از وزارت خارجه این کشور نیز بیان شده است.

اما شاید مهمتر از این سخنان، آنچه تفاوتهای سیاست خارجی سندرز را با هیلاری کلینتون نمایان کرد، مجادله این دو بر سر هنری کسینجر، وزیر خارجه افسانه‌ای آمریکا در دهه ۷۰ میلادی بود.

هیلاری کلینتون پیشتر گفته بود که کسینجر جمهوریخواه را چونان استادی برای خود می‌داند و از علاقه‌اش به او سخن گفته بود. اما سندرز برای اینکه تفاوتهای بنیادین سیاست خارجی خود را با هیلاری کلینتون به رخ بکشد، به همین مساله اشاره کرد و خیلی خونسرد گفت، هیچ میانه‌ای با دیپلماسی با مدل کسینجر ندارد و آن را بسیار مخرب می‌داند.

Access
Home Health Care, LLC.
WWW.ACCESSHHC.COM
تمام هزینه‌ها توسط اداره بیمه پرداخت می‌شود

• پرستاری
• مددکار اجتماعی
• فیزیوتراپی
• کاردرمانی
• گفتاردرمانی
• مراقبت‌های قبل و بعد از عمل
• مراقبت از زخم
• تزریقات
• مراقبت‌های تنفسی و استفاده از اکسیژن
• مراقبت از بیماران دیابتی، فشار خون و کلسترول
• آزمایش خون
• آموزش و نظارت بر داروها
• آموزش‌های پزشکی بیماران
قبول اکثر بیمه‌ها
*Accept all insurances
Tel:(805)497-9988 (818)277-2000

سرویس حمل ونقل کالاهای تجاری و وسائل منزل
از آمریکا (به سراسر داخل آمریکا)، به کلیه نقاط جهان
و هم چنین ایران
از طریق زمینی و هوائی
ACORN INTERNATIONAL
FULL FREIGHT FORWARDING
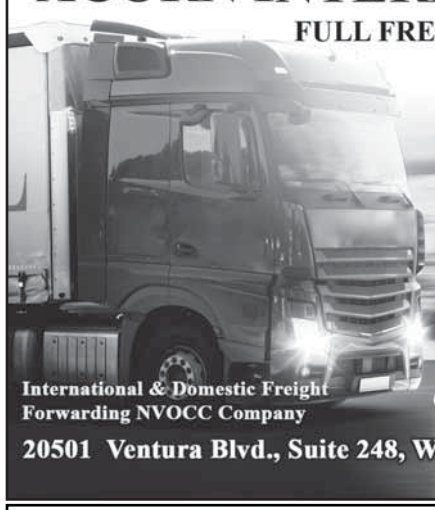
با مدیریت
رامین راضی
Ocean Import & Export
Air Import & Export
Transportation Local & Nationwide
Full Container & Loose Cargo
Custom Broker
International & Domestic Freight Forwarding NVOCC Company
Cell:(213)272-4500
20501 Ventura Blvd., Suite 248, Woodland Hills, CA 91364

دکتر حسین احمدی
(جوان 87 ساله)

متخصص تغذیه Ph.D.
(310)592-5230
(818)540-8017

Al Khosravi
Commercial
Residential
Foreclosure
Shortsale

BRE#01968694
مشاور املاک
FREE MARKET ANALYSIS
Beverly Hills / Los Angeles
www.alikrealtor.com
Email:alikrealtor@gmail.com
(310) 967-9530
8562 Pico Blvd, Los Angeles / Beverly Hills 90035

مجله ایرانشهر
تنها مجله جدول چاپ آمریکا

دل‌تنگم و
با هیچ‌کسم میل سخن نیست
www.iranshahrnewsagency.com

در کانون خبر:

بدبینی روزنامه‌های سوئدی به دلایل پناهندگی ایرانیان

روزنامه‌های سوئد در هفته‌های اخیر به دفعات به موضوع قبول پناهندگان از خاورمیانه و عواقب آن برای این کشور پرداخته‌اند و در آخرین مورد، این هفته انتشار یک کاریکاتور درباره سو استفاده پناهندگان ایرانی‌تبار و دلایل غیر واقعی برخی از آنها برای اخذ تابعیت سوئد خبرساز شده‌است.

انتشار این کاریکاتور که به موضوع رفتار دوگانه پناهندگان ایرانی در قبال ترک تابعیت ایرانی، برای دریافت تابعیت سوئدی و یا اخذ حمایت از کمیساریای عالی پناهندگان سازمان ملل پرداخته‌است، تصویر نقاشی شده یک پناهنده ایرانی را نشان می‌دهد که همزمان که برای دریافت پناهندگی می‌کوشد تا خود را در کشور ایران قربانی و یا در خطر جلوه دهد، برای دریافت پاسپورت ایرانی و نیز مسافرت به کشور ایران اقدام کرده است.

این کاریکاتور به گفته یک از روزنامه‌نگار ایرانی سوئدی نشانگر رفتار دوگانه افرادی است که با ریا کاری و پرونده‌های جعلی کوشیده‌اند تا پناهندگی در کشورهای پناهجو پذیر را به دست آورند وسپس برای سفر به ایران و استفاده از تابعیت این کشور نیز اقدام کرده‌اند.

اخیرا و در پی کثرت تقاضای مهاجرت و پناهندگی به سوئد موضوع جعل پرونده برای دریافت پناهندگی سیاسی و یا اجتماعی از این کشور و هزینه‌های آن برای مالیات دهندگان سوئدی به یکی از موضوعات داغ در رسانه‌های این کشور تبدیل شده است.

در حالی روزنامه‌های سوئد به رفتار دوگانه برخی پناهندگان ایرانی‌تبار واکنش نشان داده‌اند که هم اکنون هفت کرسی نمایندگی پارلمان این کشور در اختیار اتباع ایرانی‌سوئدی است.

مرجان ساتراپی برای فیلم جدیدش به مراکش می‌رود

رجان ساتراپی فیلمساز ایرانی فرانسوی که برای ساخت فیلم‌های پرسپولیس ۱ و ۲ به شهرت رسیده‌بود برای ساخت فیلم جدیدش به مراکش که یکی از ده مقصد برتر فیلمسازان است خواهدرفت.

مرجان ساتراپی فیلمساز ایرانی‌فرانسوی که در حال ساخت فیلم جدید خود به نام «سفر خارق‌العاده فاکیر» است، مراکش را به عنوان یکی از لوکیشن‌های اصلی فیلم جدیدش انتخاب کرده است.

این فیلم براساس رمان نویسنده فرانسوی تبار رومین پورتالو ساخته می‌شود. اوما تورمان بازیگر آمریکایی و لورنت لافیته بازیگر فرانسوی در این فیلم نقش آفرینی خواهندکرد و مضمون فیلم که تلفیقی از واقعیت و تخیل است در صحنه‌های جالبی که ساتراپی خلق می کند به جان می گیرد.

مرجان ساتراپی فیلمساز ایرانی فرانسوی که بیشتر شهرت خود را به داستان‌های مصور پرسپولیس مدیون است، در سال ۱۳۴۸ در رشت متولد شد و بعدها برای ادامه تحصیلات خود به اتریش رفت. وی برای تحصیل در دانشگاه به ایران بازگشت اما پس از ازدواج و جدایی به استراسبورگ مهاجرت کرد و ماندگار شد.

نقش پسر ۱۴ ساله به بازیگر زن ایرانی‌آمریکایی رسید

نسیم پدراد nasim pedrad در برنامه جدید شبکه فاکس با نام «چاد یک پسر آمریکایی» که در مورد یک خانواده ایرانی آمریکایی است، نقش‌آفرینی می‌کند. او در این سریال در نقش یک پسر نوجوان ظاهر خواهد شد.

نسیم پدراد بازیگر ایرانی‌آمریکایی هالیوود که پیش از این در Saturday night live نقش آفرینی می‌کرد در سریال جدید شبکه فاکس که در مورد یک خانواده ایرانی‌آمریکایی ساخته می شود و «چاد یک پسر آمریکایی» نام دارد، بازی خواهدکرد.

خانم پدراد در مورد کار جدیدش به خبرنگاران گفته که «من برای بازی در این سریال که در مورد یک خانواده ایرانی اهل خاورمیانه و مهاجر به آمریکا است و نه بر ضد و نه موافق جنگ است، بسیار هیجان زده‌ام.»

جالب اینجاست که نسیم پدراد ۳۴ ساله در این سریال نقش چاد یک پسر بچه ۱۴ ساله را بازی خواهدکرد. خانم پدرام بیشتر به عنوان یک بازیگر موفق در ژانر کمدی شناخته می شود و در فهرست یکصد بازیگر بازیگران جذاب و سکسی هالیوود جا دارد.

پیش از این نیز شبکه فاکس سریال‌هایی دیگری با موضوع خانواده‌ها و جامعه مهاجران به امریکا ساخته بود که قالبا با موفقیت در جذب مخاطب روبرو بوده است. از آن میان سریال Black ish شهرت جهانی دارد. گمان می‌رود استقبال مخاطبان از سریال جدید شبکه تلویزیونی فاکس با موضوع یک خانواده ایرانی‌آمریکایی یادآور موفقیت مجموعه تلویزیونی شاهان سان‌ست باشد که در زمان پخش خود، سر وصدای زیادی به همراه داشت.

قتل مرموز یک معلم ایرانی‌تبار در آلمان

قتل یک معلم ایرانی‌تبار ساکن شهر سله در آلمان تأثر عموم را برانگیخته است. او در بین شاگردان و همکاران خود محبوب بود. اداره پلیس برای یافتن قاتل یا قاتلین این معلم «کمیسیونی ویژه» تشکیل داده است.

دویچه وله فارسی این معلم آلمانی ایرانی‌تبار را مهدی ح. معرفی کرده‌است. او ۵۵ سال داشته و در یکی از دبیرستان‌های شهر سله (Celle) ریاضی، فیزیک و شیمی تدریس می‌کرده است. شهر سله در ایالت نیدرزاکسن واقع شده و حدود ۷۰ هزار نفر جمعیت دارد.

از آنجایی که مهدی ح. روز سه‌شنبه (۹ فوریه / ۲۰بهمن) بر سر کلاس درس حاضر نشده بود، همکاران او نگران شده و به او تلفن می‌کنند، اما تلاش‌های آنان بی‌پاسخ می‌ماند.

به نوشته رسانه‌های آلمان یکی از معلمان دبیرستان به خانه همکارش مراجعه می‌کند و با کلیدی که قبلا مهدی در نزد همسایه‌اش گذاشته بوده، موفق می‌شود وارد خانه شود. او جسد او را در زیرزمین پیدا می‌کند و بلافاصله به پلیس اطلاع می‌دهد.

تورستن والهاینکه، یکی از مقامات اداره پلیس شهر سله به رسانه‌های آلمان گفته است، در کالبدشکافی که در روز چهارشنبه (۱۰ فوریه/ ۲۱بهمن) انجام گرفته، مشخص شده است که این معلم در نتیجه ضربه‌ای که بر سرش وارد آمده، درگذشته است.

این مقام پلیس تاکید کرد که اداره پلیس با تشکیل «کمیسیون ویژه بررسی قتل» به این حادثه رسیدگی می‌کند.

به گزارش منابع پلیس تحقیقات از جمله در میان همکاران، دوستان و اطرافیان مهدی ادامه دارد. همسایه‌های مقتول گفتند که او فردی آرام و سربه زیر بوده و به اطرافیان خود کمک می‌کرده است.

نخستین سفیر ایرانی‌تبار ایالات متحده آمریکا

سنای آمریکا جمعه ۱۲ فوریه ۲۰۱۶ صلاحیت آزیتا راجی که یک سال پیش از سوی پرزیدنت اوباما، به عنوان سفیر ایالات متحده در سوئد معرفی شده بود را تأیید کرد. خبرگزاری ایرانشهر نخستین‌بار در ۲۴ اکتبر ۲۰۱۵ (۲ آبان ۱۳۹۳) خبر انتخاب خانم راجی را منتشر کرده‌بود.

آزیتا راجی که در تهران متولد شده و سال‌های نخست زندگی‌اش را در ایران گذرانده است، دانش‌آموخته لوزان سوئیس است و ۱۷ سالگی راهی آمریکا شده است.

به گفته کاخ سفید، وی متخصص امور راهبردی در بازرگانی است، تجربه بین‌المللی و اجرایی در امور مالی و بازار جهانی دارد و در چندین بانک، مؤسسه مالی و اقتصادی عضو هیئت مدیره بوده است.

سفیر جدید آمریکا در سوئد، مدرک کارشناسی‌اش را در معماری و زبان فرانسه از کالج بارنارد دانشگاه کلمبیا، و مدرک کارشناسی ارشد خود را در زمینه امور مالی از دانشکده اقتصاد همان دانشگاه گرفته است.

وی در سال ۲۰۱۲ از فعالان کمپین انتخاباتی باراک اوباما برای رقابت‌های ریاست جمهوری بود و توانست صدها هزار دلار کمک مالی برای این کمپین جمع‌آوری کند. به گفته کاخ سفید، وی در سال ۲۰۰۸ نیز در کمیته ملی دموکرات‌ها فعال بود.

خانم راجی علاوه بر زبان انگلیسی، به زبان‌های فارسی و فرانسه نیز تسلط دارد و قرار است ظرف شش ماه آینده کار خود را در سفارت آمریکا در استکهلم آغاز کند. او نخستین سفیر زن آمریکا در سوئد است و همچنین نخستین آمریکایی ایرانی‌تباری است که سفیر ایالات متحده می‌شود.

خانم راجی جانشین، مارک برژینسکی فرزند زبیگنیو برژینسکی مشاور امنیت ملی پیشین آمریکا می‌شود. وی هم اکنون همراه همسرش در شمال کالیفرنیا زندگی می‌کند، و پنج فرزند دارد.

ارکستر اختصاصی با ویالون، تار، گیتار و کیبورد
کامروا و یاقوتی
همراه با ژاله بنشیان
شب بزمی و فکاهی
شهد و شکر
ساعت شروع ۸ شب
مراکز تهیه بلیط
Moshe Esakhan 818-968-8168
Ohel Moshe 310-652-1533
Elat Market 310-659-7070

EDDIE CONSTRUCTION
Lic. #973575
به مدیریت وازگن عیدیان
General Contractor
Licensed Bonded and insured
● تهیه پروانه ساختمان و اجرا Permit & Blue Print
● تعمیر داخل و خارج منازل مسکونی و آپارتمان
● اضافه کردن اطاق، حمام، آشپزخانه و غیره
● نصب کف‌پوش، هاردوود، لمنید و تایل
● تعویض انواع درب و پنجره
● برداشتن دیوار Bim، Post (ستون) یا اضافه کردن دیوار جدید
● کلیه امور برقی داخل و خارج از ساختمان
● کلیه امور لوله‌کشی داخل و خارج
New Construction
Remodeling
Additions
Kitchens
Baths
818 - 437 - 6236
eddiegbc@gmail.com
8200 Glencrest Dr. Sun Valley, CA 91352

پیش از آنکه بانک‌ها دارایی شما را تصاحب کنند
با ما تماس بگیرید
PROPERTY SOLUTIONS
این موسسه معتبر در لس‌آنجلس با اختیارات قانونی برای پیدا کردن راهکارهای ممکن در حل مشکلات حقوقی و مالی املاک شما آماده ارائه خدمات و راهنمایی به جامعه ایرانیان شده است.
اگر قادر به پرداخت اقساط خود نیستید دیگر نگران نباشید
ما به شما کمک می‌کنیم تا با بیرون کشیدن مبلغ نقدی املاک خود حتی اگر ملک شما در بدترین شرایط ظاهری و ساختمانی باشد، یک شروع تازه را برای خود رقم بزنید.
مدیر پروژه: Mr. Damon Kubiak
562 441 4944
مشاور فارسی زبان: Mr. Bobak Rodian
310 853 0453

KIA'S SOCIAL SERVICES
موسسه خدماتی
کیا

فراموش نکنید که ما به نزد شما می‌آئیم
قابل توجه هموطنان عزیز ایرانی ما آسایش زمان بازنشستگی شما را تضمین می‌کنیم
یاری‌دهنده شما در کلیه امور خدماتی
امور مهاجرت (Bonded) سوشال سکیوریتی - بیمه‌های دولتی
دادگاه‌های سوشال سکیوریتی - امور ورشکستگی و کلیه امور مربوط به سفارت ایران پذیرفته می‌شود
کارشناس متخصص ما در امور حقوقی و اجتماعی
یاری‌دهنده شما در کوتاهترین مدت می‌باشد
دفاتر در دو منطقه انسینو و گلندل
(818) 841-6621
fax: (818)842-2865
manzarkia@Gmail.com
www.Manzarkia.com

دفتر حقوقی میهن
Mihan Law Group
انجام کلیه امور حقوقی از هر نقطه آمریکا با همکاری کارشناسان حقوقی و وکلاء دادگستری در ایران با مدیریت آقای کاشی

مایکل اپستین
وکیل مهاجرت

ندا نهاوندی
وکیل دادگستری در ایران
فوق لیسانس حقوق در آمریکا

علیرضا کاشی
کارشناس املاک در ایران
(310)967-7755
(408)444-7000
www.Mihancompany.com

چه خوش بودی دلا
گر رویِ او
هرگز نمی‌دیدی
www.iranshahrnewsagency.com

اقتصاد و امور بین الملل:

نویسنده: امین اکبریان

رای دهندگان آمریکا: نگران از اقتصاد– خشمگین از سیاست!

شهروندان آمریکایی به دلیل نارضایتی از وضع اقتصادی خود در انتخابات امسال به کاندیداهای رادیکال پناه برده‌اند.

رقابت‌های سیاسی انتخابات مهم ریاست جمهوری آمریکا امسال با شدت و حرارت بیشتری در مقایسه با دوره‌های قبلی جریان دارد و از برخی جهات مبارزات سیاسی این دوره خصوصیات بی‌سابقه‌ای پیدا کرده. بی‌سابقه از این جهت که امسال چند کاندیدای رادیکال و تندرو بیشترین حمایت عمومی را کسب کرده‌اند و متقابلاً کاندیداهای میانه‌روی متعلق به جناح‌های اصلی درون حزبی مورد بی‌مهری رای دهندگان در انتخابات مقدماتی قرار گرفته‌اند.

با نگاهی به روند کلی نظرات مردم آمریکا و افکار عمومی در این کشور به آسانی می‌توان دریافت که نوعی بدبینی گسترده نسبت عرصه سیاست و سیاستمداران طی سه دهه اخیر رو به افزایش بوده است. برای مثال در نظر سنجی‌های موسسات تحقیقاتی و آماری که به طور مرتب در آمریکا انجام می‌شود، بخش بزرگی از شهروندان این کشور نظرات بد و منفی نسبت به عرصه سیاست و رهبران سیاسی ابراز می‌کنند. در نظر سنجی‌های چند سال اخیر میزان محبوبیت کنگره و اعضای آن حتی به رقم‌هایی نزدیک به ده درصد تنزل یافته! یعنی در کشوری که نخستین نظام دمکراسی جهان را بنا نهاد هم‌اکنون فقط حدود یک دهم از مردم عادی نسبت به پارلمان سیاسی که پایه اصلی دمکراسی است ابراز حمایت و اطمینان می‌کنند! میزان محبوبیت روسای جمهور نیز در این سال‌های اخیر چندان قابل توجه نبوده و به طور کلی آمریکائی‌ها از سیاست و سیاست‌مداران رضایت ندارند. اما باید پرسید که چرا یک چنین روحیه بدبینی بر فضای سیاسی آمریکا سایه افکنده و چرا در کشوری که قدرت اول سیاسی و اقتصادی جهان است شهروندان عادی این گونه ابراز نارضایتی و نومیدی می‌کنند؟

پاسخ به این پرسش باز می‌گردد به وضعیت کلی جامعه، سیاست و خصوصاً اقتصاد آمریکا. این سرزمین پهناور که در واقع نیمی از قاره آمریکای شمالی را تشکیل می‌دهد با امکانات کم‌نظیرخود و منابع و ثروت‌های عظیم طبیعی، یک کشور غنی و یک جغرافیای ثروتمند در کل جهان به شمار می‌رود. هنگامی که کریستف کلمب و سایر کاوشگران ماجراجوی اروپایی قاره آمریکا را در پایان قرن پانزدهم کشف کردند یک سرزمین بکر و دست نخورده با منابع عظیم، آب کشاورزی، زمین‌های حاصل‌خیز و معادن فراوان را در برابر خود یافتند که نظیر آن را در هیچ کجای دیگر ندیده بودند. تحولات پرفراز و نشیب بعدی منجر به تشکیل ایالات متحده شد و خصوصاً در اواخر سده نوزده و اوایل قرن بیستم یک انقلاب صنعتی عظیم در آمریکا این کشور را به قدرت اول اقتصادی در جهان تبدیل کرد. رشد و شکوفایی سریع و گسترده آمریکا در دهه ۱۹۴۰ و سال‌های پس از جنگ جهانی دوم تا حدود دهه ۱۹۷۰ موجب پیدایش یک طبقه متوسط بسیار ثروتمند و برخوردار از رفاه عمومی در آمریکا گردید. به طور کلی آنچه که زندگی رویایی آمریکایی(American Dream) لقب گرفته، در واقع محصول رشد و تقویت اقتصاد آمریکا طی ۴ دهه از آغاز ۱۹۴۰ تا اواسط دهه ۷۰ است. در این سال‌های طلایی، قدرت مالی و میانگین درآمد شهروند آمریکایی نه تنها برای تامین نیازهای ضروری (خوراک و پوشاک و مسکن) کاملاً مناسب و کافی بود بلکه او به راحتی می‌توانست هزینه بهداشت و درمان، تفریحات و سفرهای متعدد، خرید خانه شخصی، تحصیلات عالی دانشگاهی فرزندانش را تامین کند و حتی توان پس انداز دراز مدت و ایجاد ثروت کوچکی را نیز برای خود و خانواده‌اش دارا بود. کلاً در آن سه چهار دهه منتهی به اواسط دهه ۷۰ آمریکائی‌ها یک زندگی مرفه با اتکا به اقتصاد نیرومند و دلار قوی را تجربه کردند، یعنی سال‌های طلایی یک زندگی رویایی(American Dream) .

اما از اوائل دهه ۸۰ میلادی آمریکا دچار رکود شدید اقتصادی (Recession) گردید که این مسئله لطمه قابل توجهی به قدرت مالی مردم عادی وارد ساخت. در دوره ریاست جمهوری ریگان، آمریکا مجدداً رشد قابل توجهی را تجربه کرد و در دولت‌های جورج بوش(پدر) و کلینتون روند رشد اقتصادی ادامه یافت و هم چنین طی ۱۶ سال حکومت بوش (جونیور) و باراک اوباما به رغم همه مشکلات ریز و درشت نهایتاً جریان رشد اقتصادی ادامه یافت. اما در این میان مشکل اساسی شهروند آمریکایی عدم هماهنگی درآمد و هزینه‌هاست.

***

در تمام سه دهه گذشته به رغم اینکه رشد اقتصادی کماکان ادامه داشته و میزان ثروت و درآمد ملی تمام کشور آمریکا افزایش یافته اما شهروند عادی این کشور همچنان برای تامین یک زندگی مرفه دچار مشکل است. تولید اقتصادی آمریکا هم‌اکنون به حدود ۱۸ هزار میلیارد دلار در سال رسیده و از این لحاظ آمریکا همچنان قدرت اول در اقتصاد جهانی است. چین، ژاپن، آلمان، انگلیس و فرانسه در رده‌های بعدی قرار می‌گیرند.

ولی با این همه نگرانی اصلی شهروند عادی طبقه متوسط در آمریکا این است که با درآمدهای جاری سالانه بین ۵۰ تا۸۰ هزار دلار برای هر خانوار، تامین هزینه مسکن، بیمه درمانی، خرید اتومبیل و خصوصاً تحصیلات دانشگاهی برای خانواده‌ها کار بسیار دشواری است.

نکته حساس در اینجاست که بخش اعظم افزایش درآمد و ثروت در آمریکا طی سه دهه اخیر بیشتر عاید طبقه ثروتمند شده و طبقه متوسط (Middle Class) جامعه درآمدی دارد که ظرف این سه دهه در مقایسه با نرخ تورم هیچ رشدی نداشته. در نتیجه طبقه مرفه و خصوصاً یک درصد بالای جامعه بسیار ثروتمندتر شده ولی بیش از ۹۰ درصد جامعه آمریکا از لحاظ مالی در جا زده است. درآمدها ثابت مانده، اما هزینه‌ها به موازات تورم، افزایش یافته است.

این عدم تناسب مالی در واقع منجر به تشدید اختلاف طبقاتی گردیده. ثروتمندان ثروتمندتر شده اند. اما سایرین شاهد توقف رشد درآمد خود بوده‌اند. به همین دلیل رای دهنده آمریکایی از وضع اقتصادی خود ناراضی است و در چنین شرایطی مردم غالباً به افرادی روی می‌آورند که راه‌حل‌های «رادیکال» عرضه می‌کنند، یعنی سیاستمدارانی که قادر به بهره برداری از خشم عمومی هستند.

کاندیداهای رادیکال و تندرو در هر دو جناه راست و چپ سیاسی امسال بهترین نمایش قدرت را در عرصه رقابت‌های انتخاباتی داشته‌اند. دونالدترامپ با سخنان و طرح‌های جنجالی خود می‌گوید مشکلات اقتصادی آمریکا تقصیر خارجی‌ها و مهاجران است. او عملاً به مکزیک، به چین، به مسلمانان خاورمیانه اعلان جنگ داده. یک جنگ سیاسی و اقتصادی.

سناتور تد کروز با دیدگاه‌های شدیداً مذهبی مسیحی می‌گوید تمام ساختار قدرت در واشنگتن را زیر و رو خواهد کرد! و اما در جناح چپ سیاسی آمریکا برنی سندرز ظهور کرده که می‌گوید قصد دارد اقتصاد سوسیالیستی را به آمریکای کاپیتالیست بیاورد؟

تمامی این سیاستمداران برنامه‌های تند و شعار زده خود را در برابر شهروندان ناراضی و خشمگین آمریکا قرار می‌دهند و تمامی آنها نیز محبوبیتی بیش از کاندیدهای متعارف و میانه‌رو یافته‌اند.

در میان جمهوری خواهان دو چهره قدیمی، جب بوش به همراه فرماندار کاسیچ به عنوان کاندیداهای میانه‌روی متعلق به جناح سنتی و میانه‌رو حزب قلمداد می‌شوند اما این دو تا کنون در رقابت‌های سیاسی بسیار ضعیف ظاهر شده‌اند و رای دهندگان جمهوری‌خواه بیشتر از کاندیداهای تندرو حمایت کرده‌اند. در حزب دمکرات نیز هیلاری کلینتون میانه‌رو در مقابل سندرز رادیکال وضعیتی متزلزل و نامطمئن داشته است.

مردم آمریکا از وضعیت اقتصادی خود ناراضی‌اند و به همین دلیل آنها از سیاستمداران متعارف و میانه‌رو خشمگینند و متقابلاً حرف‌ها و وعده‌های رادیکال را از سوی چهره‌های رادیکال بیشتر می‌پسندند.

چرابهره‌های بانکی همچنان رو به کاهش می‌روند؟

بانک‌های مرکزی در ژاپن و چند کشور اروپایی نرخ بهره را به کمتر از صفر درصد رسانده‌اند

روند کاهش بهره‌های بانکی در کشورهای پیشرفته صنعتی همچنان ادامه دارد و در جدیدترین مورد از این جریان گسترده اقتصادی بانک مرکزی ژاپن نیز نرخ بهره پایه را در اواخر ماه ژانویه مجدداً کاهش داد و به رقم بی‌سابقه **منهای یک دهم درصد** رساند. این بدان معناست که از این پس بانک‌های تجاری ژاپن در صورت سپردن وجوه مالی خود نزد بانک مرکزی به جای دریافت بهره بابت این پول سپرده، باید یک دهم درصد هزینه پرداخت کنند!

بانک‌های مرکزی در شرایطی که رشد اقتصادی و سطح تورم روبه افزایش است میزان بهره‌ها را افزایش می‌دهند تا با خطر تورم مقابله کنند. در عین حال هر گاه اقتصاد دچار رکود می‌شود بانک مرکزی نرخ بهره را کاهش می‌دهد تا هزینه کسب وام و اعتبارات ارزان‌تر شود و افراد و شرکت‌ها با دستیابی آسان‌تر به وجوه مالی بتوانند فعالیت‌های تجاری و اقتصادی را گسترش دهند.

رکود اقتصادی طولانی طی دو سال اخیر موجب شد که بانک مرکزی کشورهای اروپا و آسیا نرخ بهره‌ی پایه بانکی را در چند نوبت پیاپی کاهش دهند و نرخ این بهره‌های دولتی به عدد صفر نزدیک شده بود.

اما این اقدامات و تلاش‌های مربوط به سیاست‌های پولی نتیجه مطلوب را به همراه نداشت و شرایط کسادی و رکود در اقتصاد این کشورها کماکان ادامه یافت تا اینکه بالاخره بانک مرکزی اروپا(ECB) نرخ رسمی بهره‌ها را حتی از صفر هم کمتر کرد و رقم منهای سه دهم درصد را برای بهره‌های پایه تعیین نمود. بانک مرکزی اروپا تصمیم گیرنده اصلی در سیاست‌های پولی کشورهای عضو منطقه پولی یورو می‌باشد و پس از آمریکا دومین بانک مرکزی قدرتمند در جهان به شمار می رود.

همچنین بانک‌های مرکزی در سوئیس، دانمارک و سوئد نیز نرخ بهره منفی و کمتر از صفر درصد برای سیاست‌های پولی خود تعیین کرده‌اند. این نوع بهره دولتی فقط شامل بانک‌های تجاری می‌شود و ارتباطی به شهروندان عادی ندارد. به عبارت دیگر بانک‌های خصوصی اگر نقدینگی اضافی خود را نزد بانک مرکزی قرار دهند به جای دریافت بهره بروی پول خود، مجبور می‌شوند عملاً نوعی مجازات و بهره مالی پرداخت کنند.

هدف از اجرای یک چنین سیاست بهره‌های منفی آن است که بانک‌های تجاری تشویق شوند پول اضافی خود را به جای ذخیره سازی در نزد بانک مرکزی به صورت اعتبارات بیشتر به متقاضیان دریافت وام ارائه کنند تا از این طریق ذخیره نقدی بانک‌ها به جای راکد ماندن در حساب های بانکی در کل جامعه و اقتصاد تزریق شود و نوعی گردش پولی در مجموعه اقتصاد کشور جریان پیدا کند. چرخش جریان پولی نیز به نوبه خود می‌تواند زمینه رونق اقتصاد و کسب کار را بهبود بخشد.

اما به رقم اجرای این سیاست‌های گسترش نقدینگی، چشم انداز اقتصادی کشورهای اروپایی و ژاپن کما کان ضعیف و رو به رکود به نظر می‌رسد.

کاندیدای سوسیالیست در آمریکای کاپیتالیست!

یکی از تحولات حیرت انگیز و کم سابقه در رقابت‌های انتخاباتی امسال آمریکا موفقیت‌های مهم و تاثیر گذار معروف‌ترین سیاستمدار سوسیالیست این کشور در مرحله مقدماتی انتخابات است.

سناتور برنارد سندرز که برای احراز کاندیداتوری رسمی دمکرات‌ها با هیلاری کلینتون در انتخابات درون حزبی رقابت می‌کند آشکارا خود را سوسیالیست می‌نامد و برنامه‌های پیشنهادی او دقیقاً مبتنی است بر دیدگاه‌های سوسیال دمکراسی اروپایی.

این سیاستمدار ۷۴ ساله که نماینده ایالت ورمونت در سنای آمریکاست، می‌گوید برای بهبود اقتصاد آمریکا و حل مشکلات مالی طبقه متوسط باید از طریق کسب مالیات بیشتر از ثروتمندان و کمپانی‌های بزرگ هزینه گسترش برنامه کمک‌های دولتی را تامین کرد. او معتقد است دولت باید خدمات بیمه درمانی به صورت رایگان و همگانی در اختیار مردم قرار دهد، تحصیلات دانشگاهی را رایگان و دولتی عرضه کند و کمک‌های مالی به اقشار ضعیف و کم درآمد را افزایش دهد.

او می‌خواهد ساختار اقتصادی آمریکا را به سمت الگوی اقتصاد اروپایی یعنی مدل سوسیال دمکراسی تغییر دهد. نظریات سندرز هواداران زیادی درون حزب دمکرات و خصوصاً در میان طبقه جوان آمریکا که به هزینه‌های گران دانشگاهی معترض هستند، پیدا کرده و او در انتخابات داخلی ایالت نیوهمشایر هیلری کلینتون را به سختی شکست داد.

اما بسیاری از تحلیل گران سیاسی آمریکا می‌گویند آیا واقعاً می‌توان تصور کرد که در کاپیتالیستی‌ترین کشور جهان برای اولین بار یک فرد سوسیالیست کاندیدای رسمی یکی از دو حزب اصلی آمریکا بشود و چنین کاندیدایی هیچ شانسی برای پیروزی در انتخابات نوامبر و راه‌یابی به کاخ سفید خواهد داشت؟؟

FAME FLOOR COVERING INC.
ما با اطمینان به خانه شما می آئیم
ما همه قیمت‌ها را می شکنیم
Wholesale and retail
شرکت فیم
فلور کاورینگ
Fame Floor Covering Inc.
Cal. State Cont Lic. No. 577948
به مدیریت مظفر نظریان
قابل توجه صاحبان منازل، آپارتمان و ساختمان‌های تجاری
سرویس قابل اطمینان با قیمت‌های باور نکردنی شهرت ما در تجربه ما است
برای خرید موکت و انواع کفپوش مشورت فیم فلور کاورینگ به صلاح شماست
پارکت‌های چوبی
پرده کرکره
کف‌پوش‌های پلاستیکی
موکت
لینولئوم
ساعت کار: ایام هفته - ۸ صبح تا ۳ بعدازظهر / شنبه و یکشنبه تعطیل می باشد
fax:818-247-5727
famefloor@aol.com
www.famefloorcovering.com
4310 san Fernando Road
Glendale CA 91204
818-265-1900

تعدیل وام دانشجویی
Student Loan
کلیه وام‌های دانشجویی قابل تخفیف و بخشش می‌باشند
همچنین ترمیم و اصلاح کردیت(Creadit Repair) در دفاتر ما انجام پذیراست
جهت کسب اطلاعات بیشتر با
دفاتر ما در ارواین و ولی تماس بگیرید
Tel: (818)357-4209
(714)418-7146
(310)272-5097
Student Loan Will be Reduced According to your Income
www.ucclaagroup.com
universallaw2@yahoo.com

ZONE AIR
Conditioning & Heating GROUP INC.
ایرکاندیشن و هیتر
•نصب - تعمیر •مسکونی - تجاری
مشاوره و برآورد قیمت رایگان
دارای مجوز رسمی از ایالت کالیفرنیا با شماره ۹۸۹۵۴۱
Tel: (310) 880-2680 (818) 634-3074
Free Consulting
Fax: (818) 881 - 8098
Installation & Repair
Commercial & Residential
majid@zoneaircroup.com
Carrier TRANE YORK American Standard LENNOX

Westside Pharmacy
داروخانه وست ساید
به مدیریت دکتر فرزادجک پیروز
واقع در سانتا مونیکا بلوارد ، بین سانتا مونیکا کاشرمارکت و رستوران جوان
• قبول کلیه بیمه ها - مدیکل و مدیکر
• انواع ویتامین ها و داروهای گیاهی
• تحویل رایگان دارو به منازل و محل کار
• پذیرش نسخه های ترکیبی وهورمون های طبیعی
• نماینده کلیه محصولات دکترسهراب خوشبین در لوس آنجلس
سفارشات پستی پذیرفته می شود
۷ روز هفته :
دوشنبه تا جمعه ۹:۳۰ صبح تا ۵:۳۰ بعد از ظهر
شنبه ۱۲ ظهر تا ۴ بعد از ظهر
یکشنبه ۱۲ تا ۲ بعد از ظهر (با وقت قبلی)
(310)479-0200
11504 SANTA MONICA BLVD, LOS ANGELES, CA 90025
نشانی: ۱۱۵۰۴ سانتامونیکا بلوارد

دوستت دارم و دانم که تویی دشمن جانم
از چه با دشمن جانم شده‌ام دوست؟
ندانم

از دیگر رسانه‌ها:

دیلی نبراسکا: مشکلات دانشجویان ایرانی در آمریکا

روزنامه دیلی نبراسکا نگاهی از نزدیک به زندگی دانشجویان ایرانی‌تبار دانشگاه‌های این ایالت انداخته و در مقاله نسبتا بلندی به ابعاد ظرفیت‌ها و مشکلات دانشجویان ایرانی‌تبار برای ادامه تحصیل و اقامت در ایالات متحده پرداخته‌است. در ادامه ترجمه بخش‌هایی از متن این مقاله را مطالعه می‌کنید:

رامین حسین‌آباد دو هفته پس از دریافت ویزای خود با هواپیما راهی ایالات متحده آمریکا شد.

تنها دارایی او دو چمدان و یک کوله پشتی بود. رامین حسین‌آباد با اشتیاق فراوان در صدد ساختن یک زندگی جدید بر روی پاهای خویش در آمریکا و دانشگاه نبراسکا–لینکلن بود.

او می‌گوید: من کنجکاوی زیادی برای یادگیری زبان انگلیسی و شناخت انسان‌های جدید و انطباق با محیط جدید این کشور داشتم.

وی ادامه داد: بسیاری از دانشجویان ایرانی برای ادامه تحصیل و فرصت‌های شغلی بهتر به آمریکا می‌آیند.

حسین‌آباد گفت: شما می‌دانید که کشورهایی مانند آمریکا قدر زحمات و فعالیت‌های شما را بهتر می‌دانند. برای بهروز مطلع دانشجوی تحصیلات عالیه امکانات و موقعیت‌های دانشگاه مسئله‌ای پراهمیت بود. وی گفت: به دلیل تحریم‌های اقتصادی در دانشگاه‌ها با کمبود مواد خام و امکانات مواجه بودیم.

اما دلایل انتخاب UNL برای آقای حسین‌آباد فراتر از آموزش و تحصیلات بود. وی گفت من می‌توانستم فوق لیسانس و دکترای خود را از ایران بگیرم و در آنجا شغلی داشته‌باشم اما آنچه باعث ترک ایران شد شرایط اجتماعی، سیاسی و اقتصادی بود.

حسین آباد بیان کرد که عدم ثبات در ایران جلوی برنامه‌ریزی‌های شخصی و حرفه‌ای را می‌گیرد.

در حالی که تصمیم برای ادامه تحصیل بسیار آسان بود مراحل اقدام برای کسب اجازه تحصیل بسیار مشکل بود. در ۱۸ سالگی تمام مردان باید دو سال خدمت سربازی انجام دهند. دانشجویانی که موفق به ورود به دانشگاه می‌شوند شامل معافیت تحصیلی می‌شوند اما شرایط برای کسانی که برای تحصیلات عالیه به خارج از کشور می‌روند متفاوت است.

اگر شما تصمیم به ادامه تحصیل در خارج از ایران را دارید باید مقداری پول به عنوان ودیعه در اختیار دولت بگذارید. در این صورت آنها تا یک سال بعد از فارغ‌التحصیل شدنتان برای شما استثنا قائل می‌شوند.

حسین‌آباد اینگونه ادامه داد که اگر شما بعد از اتمام تحصیلتان به ایران بازنگردید آنها پول شما را نگه‌خواهندداشت.

چالش دیگری که دانشجویان ایرانی با آن مواجه هستند پروسه مصاحبه و دریافت ویزای آمریکا است. با توجه به این که آمریکا در ایران سفارت ندارد، دانشجویانی که قصد ادامه تحصیل در آمریکا را دارند باید به کشورهای اطراف ایران سفر کنند تا بتوانند ویزای خود را دریافت کنند.

حسین‌آباد اعلام کرد که وی برای دریافت ویزای خود به دوبی در امارات متحده عربی رفته‌است.

علی‌رغم پروسه پراسترس دریافت ویزای آمریکا، بسیاری از دانشجویان ویزای تک ورودی را دریافت می‌کنند که این بدین معنی است که در طول تحصیلشان از دیدار اقوام و خانواده‌شان محروم خواهندماند.

حسین‌آباد گفت: من به راحتی می‌توانم به راحتی بلیت بخرم و به ایران بازگردم اما برای بازگشتن باید دوباره به سفارت بروم و ویزا تهیه کنم و هیچ ضمانتی برای دریافت دوباره ویزا وجود ندارد.

حسین‌آباد ادامه داد ندیدن خانواده‌اش در دو سال و نیم گذشته بزرگترین مشکلی است که به عنوان یک دانشجوی ایرانی در آمریکا با آن مواجه بوده‌است.

دانشجویانی که با ویزای تک ورودی به آمریکا می‌آیند باید از نظر احساسی خود را آماده کنند. زیرا برخی اوقات انسان‌ها نیاز دارند تا به خانه بروند و بوی غذایی که مادرشان پخته را استشمام کنند.

یکی دیگر از مشکلاتی که ایرانیان با آن مواجه هستند افت قیمت ریال ایران به دلیل اعمال تحریم‌ها است.

حسین‌آباد گفت: با افت قیمت ریال ایران در مقایسه با دلار آمریکا همه چیز برای ما به مراتب گرانتر از پیش به شمار می‌آید.

مطلع گفت: زمانی که شما برای مدتی طولانی از وطن خود دور هستید دیگر به آنجا متعلق نیستید و این در حالی است که شما محدودیتی برای تجارب جدید ندارید.

حسین‌آباد گفت: با اینکه مشکلات بسیاری برای ادامه تحصیل در آمریکا وجود دارد اما محیط گرم UNL تحمل مشکلات را آسانتر می‌کند. من این حقیقت را که این زندگی جدید من است را پذیرفته‌ام. من در اینجا دوستان خوب، شغلی عالی و احترام گروه تحصیلی خود را کسب کرده‌ام.

گاردین: لذت پنهان بروکراسی

دیوید گریبر، این مردم‌شناس آمریکایی که در حال حاضر در مدرسهٔ اقتصاد لندن به تدریس مردم‌شناسی مشغول است، پیگیریِ این موضوع را زمانی آغاز کرد که تصمیم داشت مادر بیمارش را در آسایشگاه سالمندان نام‌نویسی کند. او در دریافت که پروسهٔ تکمیل فرم‌های قانونی برای این کار به‌طرز حیرت‌آوری پیچیده و زمان‌بر است. بیشترِ قوانینِ دست‌وپاگیری که او به مخالفت با آنها برخاسته است، مربوط به نظام بیمهٔ پزشکی امریکا موسوم به «مدیکر» است. گریبر به‌دنبال آن است که با بررسی این نمونه نشان‌دهد که چگونه سلسله قوانینی پیچیده می‌تواند به ایجاد وضعیتی احمقانه منجر شود. او این وضعیت را تأسف‌بار می‌داند؛ هم برای کسانی که از این نظام استفاده می‌کنند و هم برای کسانی که به عرضهٔ خدمات در این نظام مشغول‌اند. درنهایت، چنین نظامی، هدفِ اصلیِ نهادی را زیر سؤال می‌برد که قرار بود قانون‌مند سازد. به عقیدهٔ گریبر، وقتی دولت‌ها می‌خواهند تمام مسائل اجتماعی را با راه‌حل‌های بازار حل‌وفصل کنند، نتیجه همین خواهد شد: «کابوسی که بدترین عناصر بوروکراسی و بدترین عناصر سرمایه‌داری را درخود جمع کرده است.»

با توجه به این دیدگاه آسیب‌شناسانه، جای تعجب است که گریبر تجربهٔ اخیر بریتانیا را بررسی نکرده است؛ چراکه طی سال‌های اخیر و در دولت‌های احزاب محافظه‌کار و کارگر تلاش زیادی صورت‌گرفته است تا مدلِ رقابتی و بازار محور آمریکایی به‌عنوان الگویی برایِ خدمات عمومی در بریتانیا به کار گرفته شود. نتیجهٔ این روند، ظهور و بروز قانون لیبرالیسم در عمل است. در این شکی نیست که وضعیتی که نظام خدمات درمانی بریتانیا، موسوم به «ان.اچ.اس» در نسل پیش داشت، به‌هیچ‌وجه مطلوب نبود؛ اما به نمادی برای اسراف و مدیریت ناکارآمد نیز تبدیل نشده بود. حتی از دید صرفاً اقتصادی هم وضعیت به‌مراتب کارآمدتری نسبت به وضع فعلی داشت؛ چراکه از آن زمان به‌این‌سو، این نهاد به اَربوروکراسی تبدیل شده است. طبقهٔ عظیم مدیرانی که امروزه میان طبقهٔ پزشکان و پرستاران شاغل در این نظام و بیماران قرار گرفته است، در آن زمان وجود نداشت. خیل عظیم کارکنان قراردادی با حقوق اندک نیز پدیده‌ای نوظهور در این نهاد است.

نظام قدیمی خدمات درمانی نیز مانند بسیاری از سرویس‌های خدمات عمومی در بریتانیا بود. این نهاد در سال ۱۹۴۵ و به‌عنوان بخشی از برنامهٔ بازسازیِ کشور پس از جنگ جهانی بنیان نهاده شد. این برنامه‌ها محصول دولتی قوی بودند؛ اما تحت نظارت‌ها و الگوهای تحمیلیِ دولت قرار نداشتند و به همین علت از ایفای نقش اصلی خود منحرف نشدند. اما به‌عکس، از زمانی که نظام عرضهٔ خدمات عمومی در بریتانیا با سازوکارهای بازار آمیخته شد، زندگی در این کشور روزبه‌روز بیشتر مشمول قوانین و مقررات دست‌وپاگیر قرار گرفت. آیینِ بازار، جامعه‌ای را پدید آورد که در بوروکراسی غرق شده است.

هرچند بخشی از این کتاب با استدلال‌های قوی همراه است؛ گریبر تجربهٔ بریتانیا را نادیده می‌گیرد و البته ممکن است منطق خاصی پشت این نگاه باشد. او که از فعالان جنبش اشغال و نظریه‌پرداز «انسان‌شناسیِ آنارشیستی» است، علت عمدهٔ بیشتر معضلات اجتماعی را ساختار سرکوب‌گر دولت می‌داند. او در کتاب خود با عنوان بدهکاری: پنج‌هزار سالِ اولیه (۲۰۱۱) ادعا می‌کند که مسئلهٔ بدهی در معاملاتِ اجتماعی تنها پس از شکل‌گیری دولت‌های امپراتوری اهمیت یافت. این کتاب، به‌واقع، دیدگاهی نو در توجه به بحران اقتصادی ارائه کرد؛ اما ایده‌های کلیِ گریبر حاوی چیز جدید و بدیعی نیست. همان‌طور که خود او نیز اذعان می‌کند، دیدگاه او دربارهٔ نقش حکومت در سرکوبِ ذاتیِ مشارکت‌های انسانی، به‌نوعی بازخوانیِ دیدگاه‌های پیترِ کروپوتکین۵، آنارشیست روسی، در کتاب مشهورش با عنوان یاری متقابل (۱۹۰۲) است. آنچه که گریبر از قلم انداخته، تصدیق این نکته است که دیدگاه او دربارهٔ حکومت، در واقع اشتراکاتی نیز با دیدگاه لیبرال‌هایی دارد که (مانند او) ریشهٔ تمام مشکلات اجتماعی را قدرت حکومتی می‌دانند.

آرمان‌شهر قانون‌ها، کتابی است سرشار از نظریه‌های چپ‌گرایانه و مشاهدات و نمونه‌هایی که حساسیت خواننده را برمی‌انگیزند. این کتاب، با ارائهٔ نمونه‌های مختلف، به‌دنبال افسون‌زدایی از کلیشه‌ها و آداب‌ورسوم جهان معاصر است. این نمونه‌ها دربرگیرندهٔ چنین مواردی است: از تحلیل‌های طنزآمیز کتاب‌های کمدی تا بحث‌های عمیق بر سر فناوری‌هایی با قابلیت تغییر جهان، اما ناتوان از آن. بوروکراسی مدرن این پیش‌فرض را درون خود دارد که جهان اساساً عقلانی است؛ اما به عقیدهٔ گریبر، ریشه‌های چنین دیدگاهی را می‌توان در فلسفهٔ فیثاغورثی یافت. این از آن رو است که به باور فیثاغورث، ریاضیات، موسیقی و حرکت سیارات از قوانین کلیِ یکسانی پیروی می‌کنند. تصور غالب این است که اینَ نوع نگاه به جهان در عصر روشنگری به فراموشی سپرده شد؛ اما اینگونه نیست. گریبر می‌گوید: «فراخوانی به عقلانیت و خردورزی در نظریاتِ دکارت و فیلسوفان پس از او، به‌صورت تعهدی اساساً روحانی و حتی عرفانی درآمد. چنین تعهدی، انتزاعات ریاضیاتی را که قرار است مبنای تفکر باشند، به‌عنوان مبنای تنظیم قوانینی برای سروسامان‌دادن به طبیعت فرض می‌کرد. فارغ از اینکه مبنای این نوع تفکر انتزاعی را خدا بدانیم یا اساساً آن را دلیلی بر نبود خدا در نظر بگیریم، این دیدگاه همچنان پذیرفته‌شده تلقی می‌شود.»

این نوع نگاه به جهان و تصور کنترل آن با نیروهای عقلانی، به مرور زمان تکامل یافت و جامعهٔ ایدئالی را ترسیم کرد که با قوانین کنترل می‌شود. در واقع، ایدهٔ آرمان‌شهر بوروکراسی، اثر انقلاب‌های بزرگ قرن پیش را نقش‌برآب کرد. گریبر، نقل‌قولی از لنین در کتابش می‌آورد که درست چند ماه پیش از انقلاب روسیه ایراد شده است. لنین در آنجا اعلام می‌کند که «کل اقتصاد ملی را مانند سرویس خدمات پستی سروسامان می‌بخشد». گریبر معتقد است که اگر رهبر بولشویک‌ها مسحور رؤیاهای نظم آرمانیِ بوروکراتیک نمی‌شد، تجربهٔ شوروی می‌توانست بسیار شیرین‌تر از آن چیزی باشد که رخ‌داد.

تصور سرگرم‌کننده‌ای است؛ اما این تأثیر شوم ادارهٔ پستِ آلمان نبود که نظام شوروی را تا بدین اندازه سیاه و ظالمانه نمایش داد. این، نتیجهٔ تلاش بولشویک‌ها برای تحمیل نوعی نظام اقتصادی ناکارآمد در روسیه بود. عامل دیگر که موجب شکست تجربهٔ شوروی شد، ترس واقعی بولشویک‌ها از سرنگونی انقلاب و تسویه‌حساب با رهبران آن، در صورت فرصت‌یافتن مخالفان و دشمنان انقلاب بود. لنین بر اساس قانون آهنینِ انقلاب عمل کرد: انقلابی‌ها، فارغ از باورها و علایقشان، تنها درصورتی موفق به ادامهٔ حیات خواهند شد که بتوانند ابزار سرکوب را به‌مراتب شدیدتر و ظالمانه‌تر از نظامی که برانداخته‌اند، برساخته و به کار گیرند. لنین، این را در نقل‌قول مشهورش می‌گوید: «چه‌کسی، چه‌کسی را؟ چه‌کسی می‌کُشد و چه‌کسی می‌میرد؟»

گریبر دوست دارد تصورکند که انقلاب‌های آینده با استفاده از روش غیرخشونت‌آمیز نافرمانی مدنی پیش خواهند رفت؛ آن‌هم نه با جهشی ناگهانی، بلکه از طریق «خیزش‌های مردمی پی‌درپی». اما اینکه انقلاب چگونه رخ خواهد داد و اینَکه آیا انقلابی‌ها به خشونت پشت خواهند کرد یا خیر، چندان اهمیتی ندارد. اگر رهبرانِ خیزش‌های مردمی، خطری واقعی را متوجه ساختارِ قدرتِ مستقر کنند یا جنبش‌های انقلابی را سامان دهند، به‌سرعت سرکوب و منهدم می‌شوند. انقلاب، قدم‌زدن در پارک زوکوتی۶ نیست؛ بلکه مسئلهٔ مرگ و زندگی و تقلّا برای به‌دست‌آوردن و حفظ قدرت است. اگر کسی در حقیقت این امر شک دارد، باید به سرنوشت هواداران کروپوتکین در زمان اوج قدرت بولشویک‌ها رجوع کند.

حکومت از دیدگاه نوآنارشیستی گریبر، نیرویی شیطانی است که به‌دنبال مهار آزادیِ انسان‌ها است. از نظر من، این نوع نگاه، فلسفه‌ای ساده‌انگارانه است؛ اما شاید بتواند توضیح دهد که چرا او دربارهٔ سرویس عرضهٔ خدمات عمومی در بریتانیا که پس از جنگ جهانی تأسیس شد، سخنی به میان نمی‌آورد. به‌عکس امروز، آنها نهادهایی به‌واقع خودمختار بودند و تحتَ تأثیر اوامر حکومتی قرار نداشتند. این نهادها توسط کسانی اداره می‌شدند که در همان‌جا مشغول کار بودند و گرفتار بوروکراسی فزاینده‌ای نبودند که امروز شاهدش هستیم. بااین‌حالَ، این آزادی عمل مدیون فضای عمومی و آزادی بود که دولتی مقتدر آن را ایجاد کرده بود.

شان صداقتی
مشاور فارسی زبان و صدیق و آگاه در
ایدن مموریال پارک
درحدود سه هزارو هفتصد سال پیش اوراهام آوینو(אברהם אבינו) در زمان حیات برای خود وفرزندانش زمین آرامگاه تهیه وخریداری کرد، چون می دانست که درمواقع غیرمنتظره وتوأم با غم و اندوه بازماندگان با فرصت کوتاهی که دارند نباید با شتاب و عجله تصمیم های دشوار بگیرند و این بار مسئولیت را عهده دار شوند.
ما باید از اوراهام آوینو سرمشق بگیریم و برای آرامش خاطر بازماندگان خود از هم اکنون چاره اندیشی کنیم و با صبر و حوصله و با انتخاب خود و قیمتی ارزانتر و شرایط اقساط خیلی آسان این زمین ها را قبلا خریداری کنیم.
برنامه ریزی قبلی اینگونه مسائل، نشانه عشق و علاقه ما به عزیزان و دادن امکان به بازماندگان ماست، که بتوانند مطابق قوانین مذهبی و شرعی خودمان، مراسمی آبرومندانه و با شکوه برای ما به جای آورند.
818-326-4040

Encino SMILE CENTER
دکتر جمشید آصف
جراح – دندانپزشک
متخصص در دندان پزشکی زیبایی و ایمپلنت
با بیش از بیست سال سابقه
عضو انجمن دندان پزشکان آمریکا
انجام کلیه خدمات دندانپزشکی
با همکاری متخصصین
با رعایت کامل و دقیق استرلیزاسیون
مشاوره اولیه رایگان
مطب، روزهای یکشنبه پذیرای بیماران است.
(213)765-0004 1005 E. Washington Blvd. Los Angeles, CA 90021
(818)789-8823 16661 Ventura Blvd. Suite 401, Encino
encino-smile-center.com

کلینیک‌شنوائی
دکتر شهرزاد کوهن
مرکز توانبخشی شنوائی و درک بهتر
APC Hearing Solutions
مطلع و مجهز به آخرین متد و تکنیک و تجهیزات شنوائی با کلینیک مخصوص اطفال و بزرگسالان و تجویز سمعک‌های نامرئی
• درمان اختلالات در تشخیص
• صوتی و درک مغزی
• شنوائی درمانی
• رفع مشکلات تعادلی
• پیرگوشی و پیشنهاد سمعک
• درمان صداهای ناهنجار و زنگ زدن گوش
818.98.99.001
APCenters.com

درد را متوقف میکند
STOP THE PAIN
دکتر شهریار راد
SHAHRIAR RAD, D.C.
متخصص در کایروپراکتیک
Doctor of Chiropractic
We Accept Lien Cases
TOLL FREE: 1-800-319-9992
www.GOCHIRO.com
WILMORE PREMIER HEALTH GROUP (213) 365-2525 3540 Wilshire Blvd., Suite 414 Los Angeles, CA 90010
EXPERT CARE HEALTH GROUP (818) 909-0006 14532 Friar St., #B Van Nuys, CA 91411
My First Choice Chiropractic Center (818) 761-2929 11335 Magnolia Blvd., #2A North Hollywood , CA 91601
WEST VALLEY HEALTH GROUP (818) 701-9868 8349 Reseda Blvd., Suite A Northridge, CA 91324
MANCHESTER HEALTH GROUP (323) 489-6022 1425 W.Manchester Ave, Unit A, Los Angeles CA 90047

موسیقی سرا
در شرکت کتاب
آموزش پیانو با روش کوشا توسط سوسن کوشادپور
مولف مجموعه کتاب‌های
"آهنگ‌های آسان برای نوآموزان پیانو"
آموزش کلیه سازهای ایرانی و غربی توسط
استادان مجرب دانشگاهی
تعمیر و فروش کلیه سازهای ایرانی
فروش کلیه لوازم جنبی سازهای ایرانی
(310)477-7477
1419 Westwood Blvd., Los Angeles CA 90024

ما را به جز خیالت
فکری دگر نباشد
www.iranshahrnewsagency.com

در دنیای کتاب و نشر:

رد پای یک انقلاب در یک کتاب

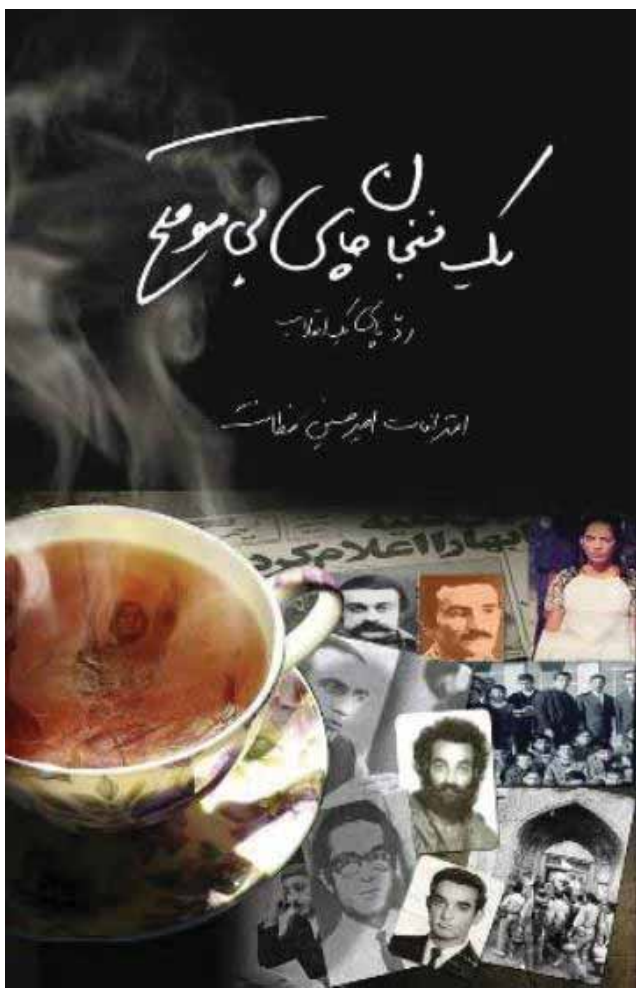

«هر روز هزاران فنجان چای در دنیا نوشیده می‌شود. هر کس در طول زندگی بارها چای نوشیده است. در گذشته‌ها نیز هزاران فنجان چای نوشیده شده است، اما در این میان یک فنجان و تنها یک فنجان چای بی‌موقع سرنوشت آدم‌های بسیاری را رقم زد. آدمهایی کشته شدند، آدمهایی سال‌ها را در زندان گذراندند، تراژدی‌های انسانی زیادی به وقوع پیوست، قهرمانانی زاده شدند و بر سرنوشت یک ملت و یک انقلاب اثر گذاشت. همه چیز انگار با همان یک فنجان چای شروع شد و یا تمام شد.»

این‌ها جملات اول کتاب یک فنجان چای بی‌موقع، رد پای یک انقلاب است که به واقعه لو رفتن و اعدام دو شخصیت شناخته‌شده در تاریخ چپ و در تاریخ مبارزات قبل از انقلاب ۵۷ در ایران یعنی کرامت دانشیان و خسرو گلسرخی می‌پردازد، اما نکته مهم آن است که نگارنده این کتاب کسی است که قریب چهل سال به قول خودش مانند «یهودای اسخریوطی» اتهامی را با خود در جای جای دنیا حمل می‌کند: لودادن کرامت دانشیان و طرح او برای ربودن ولیعهد سابق ایران در سال ۱۳۵۲ خورشیدی به ساواک که منجر به اعدام دانشیان و گلسرخی شد.

و اکنون که چهل سال و اندی از آن حادثه می‌گذرد، نویسنده تلاش می‌کند تا در این کتاب به آن اتهام پاسخ بگوید. هرچند آقای فطانت در این گفتگوی تلفنی می‌گوید کتاب را نه برای پاسخ به اتهامات یا توضیح و حتی توجیه گذشته‌ها، که برای بیان خود نوشته و آنچه در این چهل سال بر او گذشته و معتقد است خود کتاب در بینامتنیت موجود میان آن و سایر خاطرات و کتاب‌هایی که به شرح این حادثه و شخصیت‌های درگیر در آن پرداخته‌اند از خود دفاع خواهد کرد.

نویسنده خاطرات خود را از نوجوانی می‌نویسد و آشنایی خود را با آدم‌هایی مثل محمدجواد باهنر و جلال‌الدین فارسی در دوران تحصیل در دبیرستان کمال، نقطه ورود خود به فعالیت‌های سیاسی می‌داند. او همان‌قدر که از فعالیت‌های چریکی و نقش خود در ماجرای هواپیماربایی می‌گوید از عشق‌های دوران جوانی و نوجوانی خود هم می‌نویسد تا شاید در این تقابل خواننده بداند که چریک‌ها هم می‌توانند مانند هر انسانی عاشق شوند و گاهی هم اصول انقلابی را نادیده بگیرند. فطانت برای اولین بار در سال ۱۳۴۹ به جرم مشارکت در هواپیماربایی دستگیر و زندانی می‌شود و پس از آزادی سعی می‌کند به زندگی عادی برگردد.

پاسخ به اتهامی چهل‌ساله

شاید مهم‌ترین بخش کتاب برای کسانی که سال‌ها منتظر پاسخی از این دوست قدیمی دانشیان هستند فصل سوم باشد: «از ره رسیدن و بازگشت»، فصلی که نویسنده در آن از نقش خود در جریان دستگیری و اعدام دانشیان و یارانش می‌گوید.

نویسنده در این فصل به صراحت می‌گوید که دانشیان را لو داده. او قبلاً هم در همین کتاب نوشته که پس از آزادی از زندان برای بازگشت به دانشگاه به پیشنهاد همکاری با ساواک پاسخ مثبت داده است. حالا هم به روشنی جریان تلفن زدن خود به مأمور ساواک را می‌گوید و می‌گوید که برنامه دانشیان برای ربودن ولیعهد سابق ایران چیست.

امیرحسین فطانت امروز هم نمی‌داند آن جوان بیست و دو ساله چه کار دیگری جز این می‌توانست بکند. او پشت تلفن می‌گوید هرکسی در هر موقعیتی کاری را می‌کند که در آن لحظه فکر می‌کند بهترین کار ممکن است. بنابراین قضاوت‌های بعدی در مورد این کار باید با در نظر گفتن تمام آن موقعیت‌هایی باشد که در آن لحظه وجود داشته است.او می‌داند که اگر جریان به طرز دیگری لو برود پای او هم گیر خواهد بود، با این همه هرگز تصور نمی‌کند که برای چنین کاری دانشیان به مجازات اعدام محکوم شود. دانشیان و گلسرخی به همراه ده تن دیگر دستگیر می‌شوند و نام او به عنوان نفر سیزدهم و فرد «فراری» اعلام می‌شود تا امکان هرگونه اقدام و افشای تبانی او با ساواک ناممکن شود.

اما نکته دیگری که آقای فطانت در کتاب خود بر آن انگشت می‌گذارد رد پای مقام امنیتی یا پرویز ثابتی در بزرگ جلوه دادن فعالیت‌های جوانان کمونیستی است که هرگز نمی‌توانستند خطری برای سلطنت داشته باشند.

به باور او ثابتی از کاه کوه ساخت تا جایگاه خود را در نگاه خاندان سلطنتی بالا ببرد و همچون منجی سلطنت جلوه کند اما درنهایت همین امر مهم‌ترین عامل سقوط سلطنت شد، کاری که به باور نویسنده کتاب، آیت الله خمینی به تنهایی از پس آن برنمی‌آمد.

نویسنده در بخش‌های بعدی از خروج خود از ایران می‌گوید. انقلاب پیروز شده و همه به دنبال او می‌گردند تا حکم اعدام انقلابی را در مورد کسی که لودهنده دانشیان و گروه او بوده اجرا کنند. او از راه زاهدان به پاکستان می‌رود و از آنجا داستان خود را در افغانستان و روسیه و بعد سوریه شرح می‌دهد. در زندان سوریه که گرفتار می‌شود وقت رهایی یکی از زندانیان عرب برای او پول جمع می‌کند اما لب مرز وقتی از زائران ایرانی که راهی سوریه و زیارت هستند کمک می‌خواهد کسی به او اعتنایی نمی‌کند.

در بخش ششم کتاب راوی به ایران باز می‌گردد و خود را به زندان اوین معرفی می‌کند اما قبل از آن برای دیدن «زیبا» همسر سابقش می‌رود. تهمت‌ها و محاکمه غیابی او از سوی سران چپ، زندگی را بر این زن هم تنگ کرده و او خواهان جدایی است. زیبا قبلاً در نامه‌ای «زشت‌ترین صفات» را به صورت او «تف کرده است» و گفته او نه تنها به صادق‌ترین انقلابیون بلکه به او هم خیانت کرده و فطانت این نامه را زیر سنگی در کوه‌های ترکیه دفن کرده و حالا که در ایران به دیدار او رفته می‌نویسد که آخرین نگاه زیبا به او اما هنوز «بی‌اختیار» عاشقانه است، هرچند او می‌داند که این‌جا پایان داستان است. در اوین به او می‌گویند که اگر «کمونیست»ها را لو داده که کار خیر و خوبی کرده. اما به هرحال به دلیل خروج غیرقانونی از مرز زندانی اوین می‌شود.

ادامه کتاب شرح حضور راوی در جنگ ایران و عراق زمان سقوط خرمشهر و پس از آزادی از زندان اوین است و بعد رفتنش به ترکیه، فرانسه و در نهایت کلمبیا، جایی که الان از همان‌جا در مورد کتابش با ما صحبت می‌کند. کشوری که تنهایی‌اش را بیشتر کرد، نبودن هم‌صحبت او را به انزوایی کشاند تا در آن خلوت و تنهایی بنشیند و به نوشیدن آن چای بی‌موقع بیندیشد.

نویسنده در این کتاب برای کاری که انجام دادنش را «تأیید» می‌کند، دنبال «فهمیده شدن» می‌گردد. از همین رو تمام هنر خود را به کار می‌گیرد تا در قالب یک رمان– خاطرات زندگی خود را بازگو کند. او تأکید می‌کند به دنبال قهرمان ساختن از خود نیست. در کتاب هم به روشنی جریان سرقت‌های مسلحانه و غیرمسلحانه خود را برای به دست آوردن یک لقمه نان توضیح می‌دهد و از شرمندگی خود هم سخن می‌گوید. درواقع خواننده در این کتاب با یک راوی اول شخص روبه‌روست که قصد پنهان‌کاری ندارد و به روشنی مسئولیت اعمال خود را می‌پذیرد– هرچند نمی‌توان از نظر دور داشت که در این میان جاهایی هم گناه را بر گردن «روزگار» و «بخت»ای می‌اندازد که با او مساعد و همراه نبوده.

خواننده‌ای که کتاب را می‌خواند همه‌جا با گونه‌ای نگاه جبرگرایانه از سوی نویسنده روبه‌رو می‌شود که در عنوان کتاب هم هست: یک فنجان چای «بی‌موقع» که شاید همین «بی‌موقعی» کار را به این‌جا کشانده.

او جابه‌جا بر امکانات مختلفی انگشت می‌گذارد که موجود بودنشان از او آدم دیگری می‌ساخت. جایی از امکان تولد خود در روسیه سخن می‌گوید، جای دیگری از این‌که کاش دعوت دوستانش را در تریای دانشکده رد کرده بود و آن فنجان چای «بی‌موقع» را نمی‌نوشید و هرجا خسته می‌شود خود را به دست تقدیر می‌سپارد.

امیرحسین فطانت در پاسخ به این سؤال که چرا این‌همه بر نقش تقدیر تأکید می‌کنید می‌گوید: در زندگی همیشه لحظاتی هست که نمی‌شود جلو آمدنشان و حضورشان را گرفت و هر حادثه‌ای علت یا علت‌هایی دارد که باید بررسی شوند.

فطانت که امروز در دهکده گواتاویتا guatavita در نزدیکی‌های بوگوتا در کشور کلمبیا زندگی می‌کند از پشت تلفنی که گاه به گاه قطع می‌شود در پاسخ به این پرسش که آیا نمی‌شد آن فنجان چای بی‌موقع را ننوشید می‌گوید کاش دانشیان آن روز پیدایش نمی‌شد، اما باز هم تأکید می‌کند که در آن لحظه، فارغ از تمام قضاوت‌ها، درست‌ترین کار را کرده.

او مخاطبان این کتاب را دو دسته می‌داند: دسته‌ای هم‌نسلان او که شاید اصلاً کتاب را نخوانند و همچنان قضاوت چهل‌ساله خود را در مورد او حفظ کنند و دسته دیگر نسل امروز.

او امیدوار است این نسل کتاب او را مانند «سرنوشت یک انسان» بخواند.

پنهان در پشت خود:

گفتگوی بهرام رحمانی با عباس سماکار در نقد کتاب یک فنجان چای بی موقع

محاکمه سیاسی مبارزانی که به نام گروه ۱۲ نفره در زمان شاه انجام گرفت و از طریق تلویزیون ملی ایران پخش و به آگاهی همگان رسید یکی از جنجالی ترین پرونده های سیاسی دوران حکومت شاه بود.

در این محاکمه ۱۲ نفر از هنرمندان و فعالین فرهنگی به اتهام پی گرفتن طرح ترور شاه و گروگان گرفتن رضا پهلوی براب آزادی زندانیان سیاسی محاکمه شدند و دو تن از آنان ، کرامت دانشیان و خسرو گلسرخی به خاطر دفاع شجاعانه از آرمانهای سیاسی خود و اعتراض سنگین در مقابل رژیم شاه، اعدام و بقیه افراد این گروه به زندان های ابد و یا مدت دار محکوم شدند.

پخش جریان این محاکمه از تلویزیون و مطبوعات در سطح ایران و جهان، حضور خبرنگاران داخلی و خارجی در این دادگاه، تازه گی حرکت سیاسی منحصر به فرد این گروه، ترکیب عمدتا روشنفکری افراد گروه و سرانجام دفاع سخت و سنگین کرامت دانشیان و خسرو گلسرخی از آرمانهای خود در این دادگاه و بازتاب آن، چنان هیجانی در سطح جامعه ایران و جهان ایجاد کرد که برخی از افراد این گروه جزو چهره های مشهور حرکت های سیاسی جامعه ما در صد سال اخیر قرار گرفتند.

در رابطه با مسائل مطرح در این گروه و ماجراهای پشت پرده آن تا کنون ۴ نفر از دست اندرکاران این پرونده، خاطرات و مشاهدات و نظرات خود را به ترتیب زیر منتشر کرده اند:

۱– عباس سماکار در کتاب من یک شورشی هستم در سال ۲۰۰۰میلادی

۲– رضا علامه زاده در کتاب : دستی در هنرف چشمی بر سیاسی

۳– طیفور بطحانی در کتاب سفر خیال

۴–امیر حسین فطانت در کتاب یک فنجان چای بی موقع

در رابطه با انتشار کتاب خاطرات امیر فطانت نیز که زوایای دیگری از این پرونده را در رابطه با ساواک و همکاری خودش با این دستگاه جهنمی مطرح می کند، بهرام رحمانی با عباس سماکار به گفتگو می نشیند تا نظر او را در این باره جویا شود

نویسنده معتقد است امیر حسین فطانت ضمن اعتراف به عمل خیانتکارانه خود، مبنی بر لو دادن این گروه به ساواک، در عین حال می کوشد به نوعی ترحم همگانی را به سوی خویش جلب کند و برای خیانت عجیبش، توجیه های انسانی بسازد، لذا بهرام رحمانی سعی میکند در گفتگوی خود با عباس سماکار، (از اعضای این گروه)، زوایای پنهان این ماجرا را بکاود.

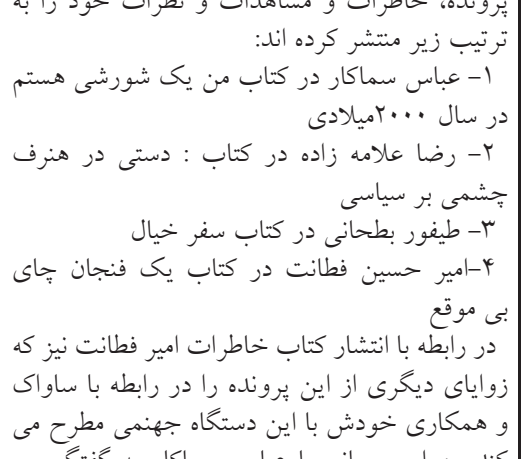

Happy Nowruz
دید و بـــــازدید نوروزی
در وســـــت وود
March 27

بـرای تهیه غرفه و اطلاعات بیشـتر با 08 ایرانیان تماس بگیرید
08 818.9.08.08.08
08.net

دفتر خدمات آریا
با مدیریت لیلی طاهری
ارزانترین، سریعترین و دقیق ترین سرویس خدماتی
در خواست کارت سبز
از طریق ازدواج
خانوادگی و پناهندگی
ARIA
- عکس پاسپورتی فوری (دو عدد ۵ دلار)
- پاسپورت سفید، سیتیزن شیپ
- گواهی امضا (NOTARY PUBLIC)
- تجدید پاسپورت و شناسنامه ایرانی + ثبت ازدواج
- ترجمه رسمی کلیه مدارک و اسناد
- تنظیم وکالتنامه
- درخواست گرین کارت از طریق ازدواج، خانواده و پناهندگی
(310) 234-9770
(310) 234-8419
Email: Lillytaheri5@yahoo.com 1388 Westwood Blvd., #202, L.A., CA 90024 طبقه دوم ساختمان عطاری

منتشر شد
سمفونی یک زندگی
دکتر سیمین رجالی

(310) 477-7477
(818) 9-080808
شرکت کتاب
www.ketab.com
1419 Westwood Blvd., Los Angeles CA 90024

مباحث علمی اخلاقی و عرفانی در اندیشه یهود روزانه بعد از تفیلای صبح و بین مراسم مینحا و عروبت توسط
ربای شلمو حکاکیان
OR HASHALOM
و دوستداران فرهنگ یهود مطرح و بررسی میشوند.
در کلاسهای آموزشی میشنا گمارا فلسفه هارامبام و تفاسیر متنوعِ از جمله مفاهیم عقـــــلانی و اخلاقـــــی میدراش و اگادا که توسط ربای حکاکیان در طول روز تدریس میشود، شـرکت کنید.
کلاس آموزش تورا بـــا نگاهی نوین و علمی تحقیقـــــی نگاهی تازه از روانشناسی. یهودی بر اساس. آموخته های کبالا.
کنیسای اورهشالم. در وست وود
(310)441-9938
10848 Missouri Ave
Los Angeles CA 90025

Law Offices of
Rafik Ayvazi
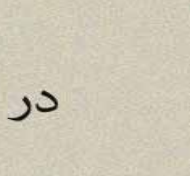
دفتر وکالت رافیک ایوزی
فوق لیسانس مدیریت ساختمان از آمریکا (سال ۱۹۸۱)
فوق لیسانس راه و ساختمان از دانشگاه پهلوی شیراز (سال ۱۹۷۵)
دارنده گواهی پیمانکاری ساختمان (سال ۱۹۸۴)
دارنده گواهی بروکری مشاور املاک از کالیفرنیا (سال ۱۹۸۴)
دکترای حقوق از کالیفرنیا
وکیل دادگاه‌های کالیفرنیا (سال ۱۹۸۶)
املاک و ساختمان
●امور حقوقی پیمانکاری ساختمان
● تنظیم قراردادهای ملکی و ساختمانی
●دعاوی ساختمان
● دعاوی در رابطه با معاملات املاک
●امور حقوقی معاملات املاک
TEL: (818) 783-5225
15915 Ventura Blvd., Penthouse 2, Encino, CA 91436
www.ayvazi.com rafikayvazi@ayvazi.com

عشق
در کارِ دلِ سرگشته‌ی ما
عاجزست
www.iranshahrnewsagency.com

در وادی پزشکی و سلامت:

رابطه بین مغز انسان با نگرانی، حافظه و فراموشی و درمان آن بدون دارو

دکتر ناناز پیرنیا
www.mindtherapycenter.com

مغز انسان محل و مرکز کلیه تجربه‌های ما و خاطرات خوب و بد زندگی است. دانستن نحوه کار مغز و اتفاقاتی که برای این ماهیچه سه پوندی در مغز می‌افتد بی‌نهایت مهم است و نگهداری از مغز بی‌نهایت ضروری و لازم و بدون فعالیت متعادل و متوازن مغز بسیار مشکل می‌توان یک زندگی موفق داشت.

دکتر ناناز پیرنیا، روان‌درمانگر و مغز درمانی، نوروتراپیست و مدیر مرکز Mind Therapy Center به موفقیت‌های علمی بی‌سابقه و جدیدی در رابطه با درمان مشکلات روانی، جسمی، بیولوژیکی و یادگیری مغز رسیده است.

مشکلات اضطراب، نگرانی و Stress از هنگام تولد با انسان به دنیا می‌آید ولی رفته رفته اگر تعدادش و حدودش از حد معمول بیشتر باشد و یا شخص بیش از حد دچار سختی، شک و گرفتاری باشد باعث تحریک و صدمه زدن به سلول‌های مغز و عدم ترشح کافی هورمون‌های خوشحال مغز می‌شود. Stress و نگرانی عامل مهمی در بروز سکته قلبی و مغزی است. رابطه مستقیم با سرطان و بیماری‌های ریوی دارد و باعث افسردگی، کمی حافظه، پیری زودرس و انواع بیمارهای جسمی می‌شود. امروز با کمک دستگاه‌های نورفیدبک و اندازه گیری از روابط سلول‌های مغز می‌دانیم که Stress و اضطراب باعث اختلال حواس و عدم قابلیت تصمیم‌گیری در مغز انسان می‌شود. در مرکز MTC ما با اندازه گیری فعالیت بین سلول‌های مغز و سپس از طریق روش بدون خطر و آرام بخش HEG و EEG نوروفیدبک به همراه استفاده از نور، حرکت و موزیک مخصوص روابط و فعالیت سلول‌ها را ترمیم و دوباره متصل می‌کنیم و با کمک مواد تغذیه‌ای با استفاده از تست مخصوص ادرار و با کمک دستگاه آلفا، افراد مغز جوان‌تر و فعال‌تر و بدون مشکلات احساسی، فیزیکی مربوط به مغز از روان درمانی نتیجه بهتر می‌گیرند.

جالب است بدانید که نیمه راست مغز مامور اضطراب، احساسات، ابتکار، فهمیدن معنی یک جوک یا آنچه می‌خوانیم و فهم احساسات دیگران می‌باشد. نیمه چپ مغز مسئول افسردگی، منطق، تصمیم‌گیری، به پیدا کردن راه حل و قضاوت صحیح می‌باشد. در ضمن پشت سر در مغز مرکز احساسات و حافظه می‌باشد و جلوی پیشانی مرکز عقل و منطق. با اندازه‌گیری چگونگی روابط و فعالیت سلول‌های مغز در این نقاط ما در مرکز MTC به موفقیت‌های بی‌سابقه‌ای رسیدیم و در واقع کلیه مشکلات انسان حدود ۷۰ درصد به خاطر عدم اتصال صحیح این سلول‌ها و در نتیجه اختلال در فکر، احساس و رفتار ما انسان‌هاست.

علائم از دست دادن حافظه و مشکلات فراموشی به ترتیب زیر است و هر چه زودتر ما با سیستم ابدائی و موثر N.I.TH نوروانترگریش تراپی به همراه تراپی به شما برسیم زودتر جلوی مشکلاتی مثل Demetia و Alzhiemer گرفته می‌شود. علائم:

- یادگیری‌های جدید و اطلاعات جدید را از یاد می‌بریم.
- حس شامه و بویائی ما ضعیف‌تر می‌شود.
- تلفن و شماره‌های مهم را از خاطر می‌بریم.
- فراموش می کنیم که چرا به اتاق دیگر رفتیم و یا چه می خواستیم بگوئیم.
- نحوه استفاده از ابزار، وسایل، قانون یک بازی را به خاطر نمی‌آوریم.
- مشکل صحبت کردن پیدا می‌کنیم و باید دنبال لغت‌ها بگردیم.
- فراموش کردن اینکه کجا هستیم و چطور باید به آدرس دیگری برویم.
- فراموش کردن روز و تاریخ.
- حواس پرتی و تکرار مکرر یک جمله و خوشبختانه در مرکز MTC با حدود حتی ۶ بار تمرین با دستگاه‌های نوروفیدبک می‌توانید تفاوت محسوسی در رابطه با بهتر شدن حواس و سرعت فکری و آگاهی بیشتر از اوضاع محیطی حس کنید.

بیماری زیکا چیست و آیا باید از آن در جنوب کالیفرنیا بترسیم؟

مدیر گروه ویروس‌شناسی دانشگاه هاروارد با اشاره به علائم ابتلا به ویروس زیکا می‌گوید: در حال حاضر هیچ واکسنی موجود برای این بیماری نیست.

ویروس زیکا یک ویروس نوظهور منتقله از پشه است که از طریق گزش پشه آلوده در نواحی حاره‌ای به افراد منتقل می‌شود؛ تاکنون موارد شیوع بیماری ویروس زیکا در قاره آفریقا، آمریکا، آسیا و جزایر اقیانوس آرام ثبت شده است؛ ناقل این ویروس، پشه‌های آئدس هستند که معمولاً در طول صبح و یا غروب عمل گزش را انجام می‌دهند؛ مخزن آن هم ناشناخته است.

مدیر گروه ویروس شناسی دانشگاه هاروارد می‌گوید: اپیدمی عفونت ویروس زیکا در قاره امریکا در حال انتشار است و دوره کمون یعنی زمان مواجهه با ویروس تا شروع علائم بالینی، بیماریِ ویروس زیکا مشخص نیست؛ اما احتمالاً تا چند روز طول می‌کشد؛ این بیماری علائمی مشابه با علائم سایر عفونت‌های آربوویروسی نظیر تب دانگ و شامل تب، راش‌های پوستی، التهاب ملتحمه چشم (کونژکتیویت)، درد عضله و مفاصل، ناخوشی و سردرد دارد که این علائم معمولاً ملایم و خفیف بوده و نهایتا تا یک هفته طول می‌کشد.

اخیراً مقامات بهداشتی محلی در برزیل، افزایشی از عفونت‌های ویروس زیکا در جمعیت عمومی و همچنین افزایشی از کودکان متولد شده با میکروسفالی در شمال شرق برزیل مشاهده کرده‌اند؛ این بیماری را می‌توان با جداسازی ویروس از نمونه‌های خون تشخیص داد؛ همچنین ویروس زیکا در طول هفته اول عفونت، می‌تواند در خون وجود داشته باشد و از طریق گزش پشه‌ها، از یک فرد آلوده به پشه دیگر منتقل شود؛ سپس یک پشه آلوده می‌تواند ویروس را به افراد دیگر منتشر کند.

بیماری ویروس زیکا به طورمعمول نسبتاً ملایم و خفیف است و نیاز به درمان خاصی ندارد؛ مبتلایان به ویروس زیکا باید استراحت کافی داشته باشند، مایعات کافی بنوشند و درد و تب خود را با داروهای مناسب درمان کنند؛ درصورتی‌که علائم بدتر شد، باید به سراغ مراقبت‌های پزشکی و مشاوره بروند؛ در حال حاضر هیچ واکسنی برای این بیماری تولید نشده است.

مقامات بهداشتی امریکا به کسانی که قصد دارند به کشورهایی که ویروس زیکا در آنجا وجود دارد سفر کنند، توصیه کرد: پیراهن آستین بلند و شلوارهای بلند بپوشند، در مکان هایی با تهویه مطبوع که درب و پنجره توری دارد و مانع از ورود پشه‌ها می‌شود، اقامت کنند و همچنین از پشه‌بند استفاده کنند.

لازم به یاد آوری است ویروس زیکا که در سال ۱۹۴۷ در جنگل زیکا (Zika) در اوگاندا شناسایی شد، مانند ویروس دنگی، ویروس نیل غربی و تب زرد یک بیماری گرمسیری منتقل‌شونده به‌وسیله پشه ایجاد می‌کنند.

تغذیه پشه‌ها از خون بیماران ویروس را به آنان منتقل می‌کنند. ویروس در پشه‌ها بیماری ایجاد نمی‌کند. گزش افراد سالم به‌وسیله پشه ناقل ویروس بیماری را به آنان منتقل می‌کند.

انتشار این ویروس تا سال ۲۰۰۷ به آفریقا و آسیای جنوب شرقی محدود بود و چندان موردتوجه قرار نمی‌گرفت. این ویروس در سال ۲۰۰۷ در میکرونزی از جزایر اقیانوس آرام شیوع پیدا کرد.

این ویروس تا سال ۲۰۱۴ فقط در آفریقا، آسیای جنوب شرقی و جزایر اقیانوس آرام شیوع یافته بود. این ویروس در آن سال به جزیره ایستر و شیلی گسترش یافت. ویروس زیکا تا ماه مه ۲۰۱۵ به برزیل راه یافت. در برزیل در سال گذشته بیش از ۸۴۰۰۰ مورد ابتلا به این ویروس ثبت شد.

اخیرا ده‌ها مورد از احتمال ابتلا به بیماری زیکا در جنوب و جنوب شرقی امریکا گزارش شده بود که به دامنه‌ای از نگرانی‌های بهداشتی منجر شد.

اما مقامات بهداشتی در جنوب غرب آمریکا تا کنون هیچگونه هشداری درباره شیوع و یا احتمال ابتلای به این بیماری در این منطقه را صادر نکرده‌اند.

گرچه هنوز به‌طور قطعی نمی‌تواند دراین‌باره سخن گفت، به نظر می‌رسد رابطه‌ای میان ابتلا مادران در ابتدای دوره بارداری به ویروس زیکا و تولد نوزادانشان با میکروسفالی وجود داشته باشد.

انتشار گسترده‌تر ویروس زیکا ممکن است به تغییرات اقلیمی مربوط باشد که باعث گسترش زیستگاه پشه‌های ناقل آن شده‌اند.

تغییرات اقلیمی و گرم‌تر شدن آب‌وهوا باعث می‌شود که پشه‌ها بتوانند منطقه گسترده‌تری را پوشش دهند و درنتیجه بیماری می‌تواند بیشتر به‌سوی شمال به درون مناطقی که به‌طور عادی نمی‌رسید، گسترش پیدا کند.

Amin Consultant
از حقوق قانونی خود در ایران آگاه شوید
و از آن دفاع نمائید
شکوفه امین
مشاور حقوقی و کارشناس ارشد حقوق بشر
قبول کلیه دعاوی در ایران
قبول کلیه دعاوی حقوقی و کیفری، وراثت، حقوق بازنشستگی
ثبت اسناد و املاک، زمین شهری، مصادره اموال
امور مربوط به خانواده، طلاق، ثبت ازدواج ایرانی
اخذ شناسنامه و گذرنامه ایرانی، تنظیم انواع وکالتنامه
صلح‌نامه، وصیت‌نامه و قراردادهای حقوقی در ایران
(818)642-7282 Notary
ملاقات حضوری در دو دفتر واقع در ولی و اورنج‌کانتی
با تعیین وقت قبلی
www.AminIranianLaw.com
shokofeh.amin@gmail.com
Facebook.com/AminCosultant
16661 Ventura Blvd., Suite 400-F, Encino CA 91436
Not licensed to practice in any jurisdiction of the United States

Prime Care
مراقبت از سالمندان در منزل
ارائه کلیه خدمات بهداشتی، پرستاری
(پرسنلی مجرب از ملیت‌های مختلف)
به صورت کاملا رایگان / قبول کلیه بیمه‌ها
HELEN: (818)577-0833
Office: (818)654-6876
(818)642-7282
17607 ShemanWay, Suite 204, Van Nuys CA 91406

WESTSIDE MEDICAL PHARMACY
در قلب
پرشین اسکوئر (Persian Square)
جنب فروشگاه راس (ROSS) و عطاری
● تحویل رایگان به منازل و محل کار
● پذیرش نسخه‌های ترکیبی و هورمون‌های طبیعی
● انواع ویتامین‌ها و داروهای گیاهی
(310)441-1200
Fax: (310)441-1220
1360 Westwood Blvd., #C, Los Angeles, CA 90024

08 411
یلوپیج ایرانیان شرکت کتاب
برای آگهی در یلوپیج ایرانیان شرکت کتاب
از آخرین فرصت استفاده کنید
818.9.08 08 08
www.KETAB.com
www.08.net
شرکت کتاب

ره آورد
فصلنامه آزاد اندیشان ایران
سردبیر: شعله شمس (شهباز)
فصلنامه ره آورد
مطالعات ایران شناسی
با سابقه ی ۲۹ سال انتشار در لس انجلس، کالیفرنیا
و گروه مشاوران از استادهای معروف ترین دانشگاه های دنیا
جهت اشتراک
۴۲۴-۲۷۳-۱۷۳۳
Rahavard@Rahavard.com
www.Rahavard.com

غم دارم و
غم‌گسار می‌باید و
نیست
www.iranshahrnewsagency.com

در وادی اندیشه و نقد:

جان کری به دنبال مبارزه با داعش از لس آنجلس

جان کری وزیر خارجه آمریکا در لس آنجلس با مدیران استودیوهای بزرگ فیلمسازی هالیوود ملاقات کرد تا درباره راه های آنان برای مقابله با داعش گفتگو کند.

آقای کری عکسی را از جلسه خود با مدیران استودیوهای یونیورسال، فاکس، سونی، وارنر برادرز و دیگر کمپانی های عمده سینمایی توییت کرد.

نشریه ورایتی نوشت این جلسه حدود ۹۰ دقیقه طول کشید و به تبادل اندیشه درباره راه های همکاری میان هالیوود و دولت آمریکا برای ایجاد راهکاری فرهنگی در مقابله با داعش اختصاص داشت.

این نشریه معتبر آمریکایی که بیش از صد سال است اخبار جهان هنر از جمله سینما گزارش و تجزیه و تحلیل می کند گفت برگزارکننده این نشست جف شل، مدیر استودیو یونیورسال بود که در عین حال ریاست هیات مدیران رسانه های رادیو تلویریونی و اینترنتی آمریکا برای پخش در خارج از کشور را نیز برعهده دارد.

روزنامه لس آنجلس تایمز نیز در گزارشی مشابه گفت شرکت کنندگان در جلسه در باره موضوع های متعددی بحث و تبادل نظر کردند که روشن ساختن تصویر و تعبیر آمریکا در جهان از جمله آنها بود.

گالوپ: ۵۷ درصد آمریکایی‌ها مخالف توافق هسته‌ای با ایران هستند

یک نظرسنجی تازه موسسه گالوپ نشان می‌دهد که ۵۷ درصد آمریکایی‌ها مخالف توافق هسته‌ای با ایران هستند و فقط ۱۴ درصد از مردم این کشور نسبت به ایران دیدگاه مثبتی دارند.

بر اساس این نظرسنجی که نتایج آن در سایت موسسه گالوپ منتشر شده است، تنها ۳۰ درصد آمریکایی‌ها گفته‌اند که موافق توافق هسته‌ای با ایران هستند.

۹ درصد از رای دهندگان به حزب جمهوریخواه و در مقابل ۵۱ درصد از رای دهندگان به حزب دمکرات با قرارداد هسته‌ای با ایران موافقند.

گالوپ می‌گوید که با وجود اجرای مفاد توافق هسته‌ای کماکان دیدگاه اکثر آمریکایی‌ها نسبت به ایران منفی است. فقط ۱۴ درصد از آمریکایی‌ها نسبت به ایران دیدگاه مثبتی دارند و این رقم به نسبت یک نظرسنجی که قبل از توافق هسته‌ای در سال ۲۰۱۵ انجام شد تغییر نکرده است.

با این حال، رقم یاد شده از متوسط نظرسنجی‌هایی که موسسه گالوپ طی ۲۷ سال گذشته انجام داده و دیدگاه مثبت نسبت به ایران را ۱۱ درصد نشان می‌دهد، کمی بالاتر است.

وقوع انقلاب بهمن ۱۳۵۷ و سپس گروگانگیری کارمندان سفارت آمریکا در تهران در ۱۳ آبان ۱۳۵۸ از سوی دانشجویان موسوم به «پیرو خط امام» مناسبات میان تهران و واشینگتن را تیره و تار کرد و سرآغاز خصومتی شد که بیش از سه دهه است ادامه دارد.

در اولین نظرسنجی موسسه گالوپ که در سال ۱۹۸۹ انجام شد فقط پنج درصد از آمریکایی‌ها نسبت به ایران دیدگاه مثبتی داشتند. این درصد در سال‌های بعد کمی افزایش یافت و بالاترین درصد نگاه مثبت آمریکایی‌ها نسبت به ایران که ۱۷ درصد بود، در سال ۲۰۰۴ و پس از اشغال عراق، دشمن مشترک هر دو کشور، توسط آمریکا ثبت شده است.

نظرسنجی جدید موسسه گالوپ در روزهای سوم تا هفتم فوریه انجام شده است.

از میان ۲۱ کشوری که در این نظرسنجی مورد پرسش قرار گرفته‌اند، از نگاه آمریکایی‌ها، ایران کماکان یکی از کشورهایی است که کمترین میزان محبوبیت را دارد و پس از سوریه با ۱۲ درصد و کره شمالی با هشت درصد در رتبه سوم است.

نظرسنجی اخیر گالوپ نشان می‌دهد که جمهوری‌خواهان منفی‌ترین دیدگاه را نسبت به ایران دارند. فقط چهار درصد از جمهوریخواهان به ایران نگاه مثبتی دارند در صورتی‌که این رقم در میان دمکرات‌ها ۱۸ درصد و در میان مستقل‌ها ۱۹ درصد است.

دیدگاه مثبت مستقل‌ها نسبت به ایران در مقایسه با سال گذشته افزایش یافته ولی دیدگاه جمهوریخواهان و دمکرات‌ها تغییر نکرده است.

یکی از دلایلی که باعث شده است پس از توافق هسته‌ای وین، که تیرماه امسال میان ایران و شش قدرت جهانی به دست آمد، دیدگاه مردم آمریکا نسبت به ایران بهبود پیدا نکند این است که اکثریت مردم این توافق را تایید نمی‌کنند.

نظرسنجی اخیر نشان می‌دهد که ۵۷ درصد با این توافق مخالف، ۳۰ درصد موافق و حدود ۱۴ درصد نیز نظری ندارند. میزان تایید توافق هسته‌ای در میان رای دهندگان به احزاب مختلف تفاوت فاحشی را نشان می‌دهد. فقط ۹ درصد از جمهوریخواهان این توافق را تایید می‌کنند. در مقابل ۳۰ درصد از مستقل‌ها و ۵۱ درصد از دمکرات‌ها با آن موافقند.

موسسه گالوپ در این نظرسنجی دریافته است که برخلاف نگاه منفی آمریکایی‌ها به توافق هسته‌ای، اکثریت قابل توجهی از مردم ایران به آن خوشبین هستند. بیش از دو سوم ایرانیانی که در این نظر سنجی شرکت کردند معتقدند رهبران ایران به توافق خوبی رسیده‌اند. ۵۱ درصد از ایرانیان معتقدند این توافق مناسبات ایران و آمریکا را بهبود خواهد داد.

با این همه، اکثریت آمریکایی‌ها به طور ضمنی با سیاست کلی دولت باراک اوباما برای رسیدن به یک توافق با هدف جلوگیری از دستیابی ایران به سلاح هسته‌ای موافقند. اما به نظر می‌رسد که این توافق و اجرای آن نتوانسته است نگرانی مردم آمریکا در مورد احتمال دستیابی ایران به سلاح هسته‌ای را کاهش دهد.

حدود سه چهارم از آمریکایی‌ها معتقدند برنامه هسته‌ای بالقوه تسلیحاتی ایران طی ۱۰ سال آینده برای منافع حیاتی آمریکا یک خطر جدی خواهد بود.

درصد آمریکایی‌هایی که سال ۲۰۱۵ و قبل از امضای توافق هسته‌ای چنین نظری داشتند در همین حد بود و به نظر می‌رسد که توافق هسته‌ای و اجرای آن نگرانی اکثریت آمریکایی‌ها را کاهش نداده است.

در نظرسنجی اخیر گالوپ، دیدگاه آمریکایی‌ها در مورد خطرات موجود و بالقوه‌ای که آمریکا را تهدید می‌کند پرسیده شد. اکثریت پاسخ دهندگان خطر تروریسم بین‌المللی را از خطر بالقوه دستیابی ایران به سلاح هسته‌ای مهم‌تر می‌دانند.

از میان آمریکایی‌هایی که احتمال تولید سلاح هسته‌ای از سوی ایران را یک خطر «جدی» قلمداد می‌کنند ۲۳ درصد توافق هسته‌ای را تایید کرده و از میان آنهایی که احتمال دستیابی ایران به این سلاح را مهم ولی جدی نمی‌دانند ۵۳ درصد توافق هسته‌ای را تایید می‌کنند.

گالوپ در گزارش خود درباره این نظرسنجی تاکید کرده است که مخالفت شدید حزب جمهوریخواه و نخست‌وزیر اسراییل با توافق هسته‌ای احتمالا در شکل‌گیری افکار عمومی آمریکا تاثیر داشته است. ولی فارغ از اینکه دلایل بی‌اعتمادی مردم آمریکا نسبت به رفتار ایران چه باشد، تغییر دیدگاه آن‌ها مستلزم آن است که ایران طی سال‌های آینده تعهد خود به اجرای مفاد این توافق را ثابت کند.

PHOTO NEGAH
Khatereh Shadian
310.477.7576
310.430.3543
WWW.PHOTONEGAH.COM

CBS AUTO BODY SHOP
Since 1981
"Where Exceptional Service is our Lifestyle"
صافکاری سی‌بی‌اس
با ۳۵ سال سابقه
6750 Lankershim Blvd
North Hollywood, CA 91606
Tel. 818.765.5300

A LITTLE PLANNING MAKES A BIG DIFFERENCE
GIVE YOUR FAMILY PEACE OF MIND
مشاوره رایگان جهت پیش‌خرید آرامگاه
Let me show you the financial and emotional benefits of pre-planning your funeral arrangements. Call now for your free Final Wishes Organizer.
FOREST LAWN
آلنوش عیوضیان
FUNERALS • CREMATIONS • CEMETERIES
Alenoosh Eivazian
Advance Planner - Forest Lawn
323 506-3039 Cell 323 340-4591 Office
AEivazian@ForestLawn.com
Cemetery License CES 43076
Life Insurance License 0H15974
Funeral planning is funded through the purchase of whole life insurance from National Guardian Life Insurance Company, Madison, WI (NGL). A qualified Forest Lawn planner, who has been both licensed by the state and appointed as an agent of NGL, can answer any questions. Forest Lawn is an agent of NGL. National Guardian Life Insurance Company is not affiliated with The Guardian Life Insurance Company of America, aka The Guardian or Guardian Life.
Forest Lawn Memorial-Parks & Mortuaries

برای نخستین بار مراسم
چهارشنبه سوری
با غرفه‌های غذایی و دی جی
۱۵ مارچ 15 March
در
Civic Center
1645 Corinth Ave
Los Angeles, CA 90025

کتاب بخوانیم و دیگران را به خواندن کتاب تشویق کنیم
انتشارات شرکت کتاب
www.ketab.com

تا تو از در درنیایی
از دلم غم کِی شود؟
www.iranshahrnewsagency.com

روزشمار تاریخ، فرهنگ و هنر ایران

۱۹ تا ۲۵ فوریه (۳۰بهمن تا ۶ اسفند)

استفاده از این منبع برای همکاران رسانه‌ای با ذکر ماخذ ازاد است.

جمعه ۳۰ بهمن ۱۹ فوریه

۱۳۲۸ خورشیدی (۱۹۵۰ میلادی)
زاد روز محمد شیری، بازیگر سینما
نقش آفرینی در فیلم‌های، حلقه‌های ازدواج (۱۳۸۸)، تلافی (۱۳۸۶)، شبی درتهران (۱۳۸۶)، ملودی (۱۳۸۶)، دم صبح (۱۳۸۴)، شمعی در باد (۱۳۸۲)، بالاتراز خطر (۱۳۷۵)، آخرین مهلت (۱۳۶۸)، دخترم سحر (۱۳۶۸)، سامان (۱۳۶۴) وسریال شب‌های برره.
برخی از این آثار در شرکت کتاب موجود است.

۱۳۲۹ خورشیدی (۱۹۵۱ میلادی)
زادروز شهرام ناظری، خواننده معاصر موسیقی سنتی در کرمانشاه
مرکز موسیقی و فیلم ایران وابسته به شرکت کتاب مجموعه کامل سی‌دی‌های اصل شهرام ناظری را در اختیار دارد.

۱۳۳۸ خورشیدی (۱۹۶۰ میلادی)
سفر محمدرضاشاه پهلوی به پاکستان

۱۳۴۱ خورشیدی (۱۹۶۳ میلادی)
درگذشت حسین خیرخواه – بازیگر تئاتر در برلین

۱۳۵۶ خورشیدی (۱۹۷۸ میلادی)
سپهبد اسکندر آزموده استاندار آذربایجان برکنار شد و ارتشبد جعفر شفقت قائم‌مقام ستاد بزرگ به استانداری آذربایجان منصوب شد.

۱۳۸۷ خورشیدی (۲۰۰۹ میلادی)
درگذشت فاطمه مورمورنیا معروف به مهری مهرنیا، بازیگر با سابقه تلویزیون و تئاتر و سینمای ایران در سن ۸۲ سالگی در بیمارستان باهر تهران. وی متولد ۱۳۰۶ در آلاشت سوادکوه مازندران بود. وی در بیش از ۴۰ اثر سینمایی حضور داشته است. از جمله: کلاه قرمزی و پسرخاله، شازده احتجاب، ازدواج به سبک ایرانی، اتوبوس، روسری آبی، مادر و....

شنبه ۱ اسفند ۲۰ فوریه

۱۳۱۳ خورشیدی (۱۹۳۵ میلادی)
زادروز اسماعیل فصیح، نویسنده
آثار او شامل: تالیفات: استادان داستان، اسیر زمان، باده کهن، بازگشت به درخونگاه، پناه بر حافظ، تراژدی/کمدی ارس، تلخ کام، داستان جاوید، درد سیاوش،دل کور، زمستان ۶۲ ، شراب خام، شهباز و جغدان، فرار فروهر، گردابی چنین هایل و لاله برافروخت... و ترجمه‌ها: بازی‌ها، خودشناسی با روش یونگ، رستم نامه، وضعیت آخر و ماندن در وضعیت آخر –موجود در شرکت کتاب

۱۳۳۷ خورشیدی (۱۹۵۹ میلادی)
آخرین تجلیل از قمرالملوک وزیری در رادیو تهران برگزار شد.
صدای قمر در مجموعه‌ای با عنوان از قمر تا... در مرکز موسیقی و فیلم ایران وابسته به شرکت کتاب موجود است.

۱۳۹۳ خورشیدی (۲۰۱۵ میلادی)
درگذشت زاون قوکاسیان، منتقد، مدرس و فیلمساز ایرانی، در سن ۶۴ سالگی در پی ابتلا به سرطان معده. او در زادگاهش در اصفهان درگذشت. او علاوه بر نگارش یادداشت و نقدهای سینمایی چندین عنوان کتاب در حوزه سینما و سینماگران تالیف کرد و در چند دوره از جشنواره‌های سینمایی در ایران، اتریش و ارمنستان جزو هیئت مدیره داوران بود. وی متولد ۱۳۲۹ در اصفهان بود و فارغ التحصیل رشته شیمی.

یکشنبه ۲ اسفند ۲۱ فوریه

۱۲۹۹ خورشیدی (۱۹۲۱ میلادی)
قوای قزاق به فرماندهی میرپنج رضاخان، در شاه آباد تهران اردو زد.

۱۳۰۳ خورشیدی (۱۹۲۵ میلادی)
تشکیل جلسه علنی مجلس شورای ملی، برای اعلام جمهوریت، که با اعتراض شدید روحانیون علیه جمهوریت و سردار سپه، مواجه شد.

۱۳۰۸ خورشیدی (۱۹۳۰ میلادی)
درگذشت احمدشاه قاجار در حومه پاریس در فرانسه

۱۳۹۳ خورشیدی (۲۰۱۵ میلادی)
درگذشت صادق طباطبایی به دلیل ابتلا به سرطان. وی از شخصیت‌های بسیار نزدیک به روح الله خمینی و نخستین معاون سیاسی و اجتماعی وزارت کشور دولت موقت بود که مسولیت برگزاری همه پرسی نظام جمهوری اسلامی را در دوازدهم بهمن ماه ۱۳۵۸ به عهده داشت.

دوشنبه ۰۳ اسفند ۲۲ فوریه

۱۲۹۹ خورشیدی (۱۹۲۱ میلادی)
کودتای میرپنج رضاخان پهلوی، صدور اعلامیه «حکم می‌کنم» حاکی بر فرمان برقراری حکومت نظامی، از سوی میرپنج رضاخان
شرکت کتاب کتابی با عنوان «سید ضیا مرد اول یا دوم کودتا» از دکتر صدرالدین الهی را به مناسبت نودمین سال کودتا منتشر کرده است.

۱۳۳۰ خورشیدی (۱۹۵۲ میلادی)
زاد روز مجید نفیسی، شاعر و پژوهشگر.
آثار مجید نفیسی، شاعر مقیم آمریکا در شرکت کتاب موجود است.

۱۳۵۰ خورشیدی (۱۹۷۲ میلادی)
درگذشت ابوالحسن‌خان اقبال آذر قزوینی (اقبال السلطان) هنرمند آواز ایران.

۱۳۸۷ خورشیدی (۲۰۰۹ میلادی)
تحصن دراویش گنابادی، در اعتراض به تخریب محل اجتماعشان در اصفهان، مقابل مجلس شورای اسلامی، در میدان بهارستان تهران.

۱۳۹۳ خورشیدی (۲۰۱۵ میلادی)
درگذشت «آندرانیک آساطوریان» از آهنگسازان پیش‌کسوت موسیقی پاپ ایران، در سن هفتاد و سه سالگی در شهر لس‌آنجلس.

سه شنبه ۴ اسفند ۲۳ فوریه

۱۲۹۴ خورشیدی (۱۹۱۶ میلادی)
قشون روس کرمانشاه را تصرف کرد

۱۲۹۹ خورشیدی (۱۹۲۱ میلادی)
میرپنج رضاخان، از طرف سلطان احمدشاه قاجاربه منصب سرداری و لقب سردارسپه، منصوب شد.

۱۳۳۷ خورشیدی (۱۹۵۹ میلادی)
زادروز لیلا فروهر، بازیگر سینما و خواننده ایرانی، مقیم کالیفرنیای جنوبی
آثار این هنرمند در شرکت کتاب موجود است.

۱۳۴۸ خورشیدی (۱۹۷۰ میلادی)
اعتراض دانشجویان و اعتصاب کارگران تهران دربرابر افزایش بلیط اتوبوس، دستور محمدرضاشاه پهلوی برای رسیدگی به موضوع و برگشت بهای بلیط به میزانی که قبلاً بود.

۱۳۸۸ خورشیدی (۲۰۱۰ میلادی)
ثبت جهانی نوروز در مجمع عمومی سازمان ملل
شرکت کتاب وب سایتی با نشانی :
www.IranianNewYear.com
راه اندازی کرده است که از چندین ماه پیش از فراررسیدن نوروز، لحظه سال تحویل را اعلام می‌کند.

۱۳۸۸ خورشیدی (۲۰۱۰ میلادی)
دستگیری عبدالمجید ریگی
عبدالمالک ریگی‌زاده، رهبر پیشین گروهی بنیادگرا و سنی مذهب به نام جندالله بود؛ گروهی که در منطقه سیستان و بلوچستان به مبارزه مسلّحانه با حکومت فاشیستی شیعه مذهب جمهوری اسلامی ایران می‌پردازد.

چهارشنبه ۵ اسفند ۲۴ فوریه

روز زن در ایران باستان.

۱۳۰۵ خورشیدی (۱۹۲۷ میلادی)
زادروز سیاوش کسرایی، شاعر کتاب‌های آرش کمانگیر، مهره سرخ، از خون سیاوش– منتخب سیزده دفتر شعر، گزینه اشعار سیاوش کسرایی، مجموعه اشعار سیاوش کسرایی (از آوا تا هوای آفتاب) در کتاب‌فروشی شرکت کتاب موجود است.

۱۳۳۰ خورشیدی (۱۹۵۲ میلادی)
ساعت ۱۲ و ۱۷ دقیقه، بزرگترین کسوف تاریخ (تا آن زمان)، آسمان تهران را تاریک کرد.

۱۳۴۵ خورشیدی (۱۹۶۷ میلادی)
زاد روز حسین مرتضاییان آبکنار، داستان نویس، در تهران

۱۳۵۸ خورشیدی (۱۹۸۰ میلادی)
درگذشت پرویز فنی‌زاده، بازیگر تئاتر، سینما و تلویزیون.
او در این فیلمها نقش آفرینی کرده است: اعدامی، سرخ پوست‌ها، قدغن، باغ بلور، جمعه، بوف‌کور، گوزن‌ها، تنگسیر، قربون هر چی خوشگله، رگبار، گاو، خشت و آینه و سریال‌های تلویزیونی دایی جان ناپلئون، سلطان صاحبقران.
اکثریت این آثار در خانه موسیقی و فیلم ایران وابسته به شرکت کتاب موجود است.

۱۳۷۵ خورشیدی (۱۹۹۷ میلادی)
قتل ابراهیم زال زاده، ناشر و سردبیر نشریه «معیار» (از سری قتلهای زنجیره‌ای– به دستور خامنه ای و مصباح یزدی)
در رابطه با قتل‌های زنجیره‌ای شرکت کتاب کتابی با عنوان قتل فروهرها را به کوشش حزب مرز پرگهر منتشر کرده است.

۱۳۸۴ خورشیدی (۲۰۰۶ میلادی)
درگذشت دکتر عزالدین کاظمی از صاحب منصبان وزارت خارجه، نایب نخست وزیر و وزیر دارایی در دوران صدارت دکتر محمد مصدق درتهران.

۱۳۸۵ خورشیدی (۲۰۰۷ میلادی)
درگذشت علیرضا اسپهبد، هنرمند نقاش معاصر، در تهران به علت عارضه سکته قلبی. وی متولد آذرماه ۱۳۳۰ در تهران بود. وی از نقاشان پیش‌رو و مترقی ایران بود و از تبار نقاشانی که مدرنیزم را درمتن فرهنگ ایرانی و مسائل اجتماعی ایران ارائه کرده بود. علاوه بر تابلوهای متعدد، کتابی نیز به عنوان طراحی و نقاشی علیرضا اسپهبد از وی برجا مانده است.

پنجشنبه ۶ اسفند ۲۵ فوریه

۱۳۲۳ خورشیدی (۱۹۴۵ میلادی)
تشکیل انجمن دوستداران موسیقی ملی به سرپرستی روح الله خالقی

۱۳۳۱ خورشیدی (۱۹۵۳ میلادی)
درگذشت قاسم غنی، دیپلمات، پژوهشگر و مترجم، در امریکا.
دکتر قاسم غنی در ۳ رمضان ۱۳۱۰ برابر با ۲۱ مارس ۱۸۹۳ در سبزوار به دنیا آمد و در بیروت و فرانسه تحصیل کرد. چند بار نماینده مجلس شورای ملی شد و دو بار وزیر شد (بهداری و فرهنگ). در ۱۳۱۴ استاد دانشکده پزشکی دانشگاه تهران شد. زبان‌های فرانسه، انگلیسی و عربی را می‌دانست. با محمد قزوینی در تصحیح دیوان حافظ و با محمدعلی فروغی در تصحیح رباعیات خیام همکاری کرد.
قاسم غنی با بسیاری از مشاهیر ایرانی و بین‌المللی (از جمله آلبرت اینشتین) دوست یا آشنا بود. در ۱۳۲۷ از سوی دربار برای ترتیبات طلاق محمدرضا پهلوی و فوزیه به مصر سفر کرد. او در سال ۱۹۴۵ از اعضای هیئت نمایندگی ایران در کنفرانس سان‌فرانسیسکو بود که سازمان ملل متحد را پایه گذاشت. غنی هم‌چنین در اوایل سلطنت محمدرضاشاه پهلوی مدتی وزیر بهداری و سپس وزیر فرهنگ و بعد سفیر ایران در مصر و سپس سفیر ایران در ترکیه و سازمان ملل متحد شد. یک بار هم، به قول خودش، پیشنهاد نخست‌وزیری را رد کرد. غنی محمد مصدق را در جهت ملی کردن صنعت نفت و کوتاه کردن دست انگلیسی‌ها از ایران تأیید می‌کرد، و در برخورد مصدق با دربار هم، پشتیبان مصدق و ملّیون بود. مجموعه یادداشت‌های او در سیزده جلد به کوشش پسرش سیروس غنی منتشر شده‌است.

برای نخستین بار مراسم
چهارشنبه سوری
با غرفه‌های غذایی و دی جی
۱۵ مارچ 15 March
در
Civic Center
1645 Corinth Ave
Los Angeles, CA 90025

GoldenColor Productions
www.goldencolor.com

کوک سنتور و پیانو
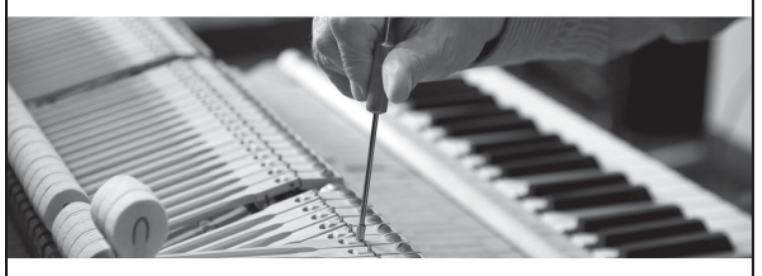
بازسازی، تعمیر و کوک و آموزش کلیه سازهای موسیقی ایرانی و غربی
توسط
شادان
(310) 477-7477

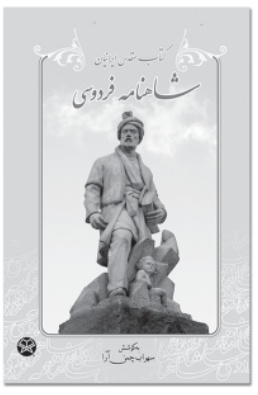

این کتاب، روایتی مختصر از شاهنامه فردوسی به نثر و شعر، ارزشمندترین گنجینه ادبی جهان و بزرگترین افتخار ادبی، تاریخی و حماسی ایرانیان است.
کلاس اول دبستان، گوشه راستِ صفحهٔ اول کتاب درس با شعری از فردوسی شروع می‌شد:
توانا بود هرکه دانا بود ز دانش دل پیر برنا بود
در کلاس بعدی حکیم فرزانه به اندرز می‌گوید:
مبازار موری که دانه کش است که‌جان‌دارد‌وجان‌شیرین‌خوش‌است
همین‌طور که بزرگ می‌شدیم شاهنامه را تفنی می‌خواندیم در حالی‌که شاهنامه فردوسی گنجینه‌ای مملو از اینگونه اندرزها و تعالیم است.
کتاب مقدس ایرانیان هدیه‌ایست به جوانان ایرانی تاکه با صرف چند روز وقت، از کم و کیف اسطوره‌ها، داستان‌ها و کمی از تاریخ کهن سرزمین‌شان مطلع شوند.
شاهنامه فردوسی نه تنها سرگذشت مردم قدیم ایران، بلکه تاریخ فرهنگ مردمان کهنی است که در پهنه بزرگی از چین تا مدیترانه می‌زیسته‌اند. فرهنگی که هزاران سال مورد تاخت و تاز، سوزاندن، غارت وسراشیب نابودی قرار گرفته و دوباره زنده شده است. این همه در لابلای اشعار فردوسی برای همیشه باقی مانده و خواهد ماند. بخاطر احیای هویت ایرانی و زبان فارسی، ما ایرانیان مدیون فردوسی هستیم و خودش بحق گفته:
ازان پس نمیرم که من زنده‌ام که تخم سخن من پراکنده‌ام
هرآنکس که داردهش ورای ودین پس از مرگ بر من کند آفرین
«شاهنامه داستان شاهان نیست، مجموعه کارنامه‌هاست که داستان پدران توست و این‌که چطور زنده ماندن، چگونه جنگیده، برای پیروزی حق چگونه قیام کردند، چگونه از طبیعت آموخته‌اند، و چگونه آن را رام کرده‌اند، و چطور با جان و تن‌شان این سرزمین را حفظ کرده‌اند، چگونه پیرو راستی و ایمان به خداوند بوده‌اند و این همان میراثی است که امروز بدست تو سپرده شده»
خواندن شاهنامه خواننده را بر بال سیمرغ سوار کرده و از بلندی دماوند، شهر کیومرث، به پرواز در می‌آورد و در پهنه ادب ایران زمین، از آن بالا، از جوی مولیان رودکی، بعد از طی هفتخوان منطق عطار به بوستان و گلستان سعدی برده و از روزنه دیدگاه عمرخیام و با لذت از بودن دمی با عرفان حافظ، در گرمی خورشید مولانا، بالاخره درپایان، در کنار خرابه‌های مدائن، سفر به پایان می‌رسد تا که دل عبرت بین، ایوان مدائن را آئینه عبرت کند.
در این‌جا، با الهام از کارهای پرارزش محققان، شاهنامه فردوسی خلاصه شده، به این منظور که جوانان ما حداقل روایتی از داستان‌های شاهنامه را بخوانند و بدانند موضوع چیست و متوجه عظمت شاهکار فردوسی بشوند.
شاهنامه هست سوی راه قرآن عجم رتبهٔ دانای طوس رتبهٔ پیغمبر بست
خواندن شاهنامه انسان را به اندیشه و گفتار و کردار نیک بیشتر از هر کتاب دیگر راهنمائی می‌کند.
Sohrab ChamanAra
www.chamanara.net
(310) 477-7477
(818) 9-080808
شرکت کتاب
www.ketab.com
1419 Westwood Blvd., Los Angeles CA 90024

About the Book:
Today's news headlines depict a Middle East in revolutionary turmoil. Iran's economy teeters under harsh sanctions and its people suffer under rule by hard-line clerics. Israeli missiles kill innocent Palestinians while Israel vows to bomb Iran's nuclear facilities. Can these two deadly enemies ever be allies? They once were. Author Sohrab ChamanAra looks past current, short-sighted media and Americans' limited historical consciousness to provide a long-lens look at Iranian history. He recounts the glory days of the Persian Empire, which witnessed peaceful relations between Persians, Armenians and Jews prior to invasions in 700 A.D. by Arabs and Central Asian Turkic Mongols.
More importantly, Armenians, Iranians and Jews were each victims of brutal 20th Century genocides. ChamanAra presents a bold, visionary scenario of how Iran can play a vital role once again in forging an economic and political partnership among these Middle East neighbors within the coming decade-- transforming current enemies into peaceful partners in a Union of the Middle East.
Sohrab ChamanAra
www.chamanara.net
(310) 477-7477
(818) 9-080808

شرکت کتاب
www.ketab.com
1419 Westwood Blvd., Los Angeles CA 90024

آشکارا نهان کنم تا چند؟
دوست می‌دارمت
به بانگِ بلند
www.iranshahrnewsagency.com

در جنوب کالیفرنیا:

پیش‌بینی هوا

LOS ANGELES						VALLEY					
DAY	HIGH/LOW	DESCRIPTION	PRECIP	WIND	HUMIDITY	DAY	HIGH/LOW	DESCRIPTION	PRECIP	WIND	HUMIDITY
FRI Feb 19	67°/50°	Sunny	0%	SSW 7 mph	60%	FRI Feb 19	66°/42°	Sunny	0%	SW 9 mph	60%
SAT Feb 20	72°/52°	Sunny	0%	SW 7 mph	55%	SAT Feb 20	73°/45°	Sunny	0%	WSW 8 mph	47%
SUN Feb 21	78°/55°	Sunny	0%	SW 6 mph	42%	SUN Feb 21	80°/52°	Sunny	0%	NNW 11 mph	37%
MON Feb 22	84°/58°	Mostly Sunny	0%	NW 5 mph	26%	MON Feb 22	86°/53°	Mostly Sunny	0%	N 7 mph	26%
TUE Feb 23	85°/56°	Partly Cloudy	0%	WNW 6 mph	20%	TUE Feb 23	86°/51°	Partly Cloudy	0%	WNW 6 mph	23%
WED Feb 24	84°/56°	Sunny	0%	W 8 mph	22%	WED Feb 24	86°/50°	Sunny	0%	WNW 7 mph	24%
THU Feb 25	84°/57°	Sunny	0%	SW 9 mph	29%	THU Feb 25	84°/52°	Sunny	0%	W 10 mph	28%

EVENTS 08 Iranian Events 08.net
همیشه و در همه جا آخرین اطلاعات درباره رویدادهای ایرانی را در
08.NET/EVENT
دنبال کنید

رویدادهای هفته:

جمعه ۱۹ فوریه تا پنجشنبه ۲۵ فوریه ۲۰۱۶

رونمایی کتاب رفیق آیت الله

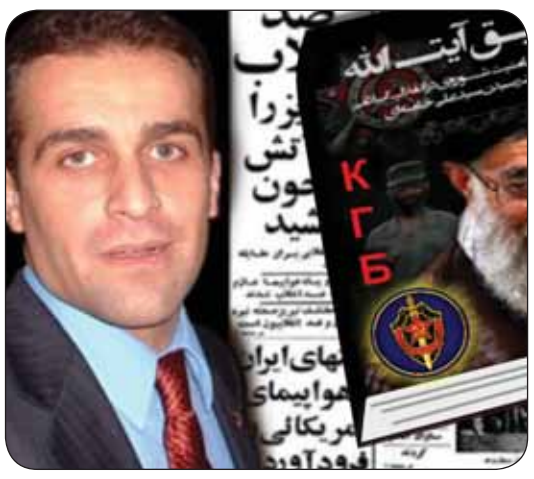

با حضور نویسنده: امیر عباس فخرآور
رفیق آیت الله، نقش کا گ ب در انقلاب اسلامی و به قدرت رسیدن خامنه ای– انتشار ژانویه ۲۰۱۶
یکشنبه ۲۱ فوریه– ساعت ۳ بعد از ظهر
ورودیه رایگان

818 908 08 08
310 477 7477

شرکت کتاب
1419 Westwood Blvd.,
Los Angeles, CA 90024

عشق از دیدگاه علم و عرفان

سخنران: دکتر نهضت فرنودی
از پنجشنبه ۴ فوریه به مدت هشت جلسه
ساعت ۷ تا ۹ شب
ورودیه ۳ دلار

949 454 1555

بنیاد ابن سینا
15560 Rockfield Blvd.,
Irvine, CA 92618

کلاس فلسفه

مربی: دکتر عسکری
اولین یکشنبه هر ماه – ساعت ۳ بعد از ظهر
ورودیه رایگان

818 908 08 08
310 477 7477

شرکت کتاب
1419 Westwood Blvd.,
Los Angeles, CA 90024

کنسرت رضا صادقی

شنبه ۲۰ فوریه– ساعت ۷ شب
ورودیه از ۵۹ دلار تا ۱۲۹ دلار
خرید بلیط از شرکت کتاب
و دیگر مراکز منتخب ایرانی

Microsoft Theatre
777 Chick Hearn Ct,
Los Angeles, CA 90015

سری جدید کارگاههای علمی - آموزشی

برگزار کننده: علی نیری
از پنجشنبه ۴ فوریه تا پنجشنبه ۲۵ فوریه
ساعت ۷ شب
ورودیه ۵۰ دلار

585 714 2121

OC PLAZA
2575 McCabe Way,
Irvine, CA 92614

آموزش معنوی کلاس عرفان حلقه

مربی: آنیتا قناعی –دوره دوم
دوشنبه ۲۲ فوریه – ساعت ۱۰ تا ۱۲ ظهر
ورودیه برای شش جلسه ۱۵۰ دلار

818 908 08 08
818 447 4422

شرکت کتاب
1419 Westwood Blvd.,
Los Angeles, CA 90024

کلاس های موسیقی

سوسن کوشادپور
تمام روزهای هفته

310 477 7477
310 277 4824

شرکت کتاب
1419 Westwood Blvd.,
Los Angeles, CA 90024

آموزش تورات کنیسای اور هشالم

مدرس و مفسر: ربای حکاکیان
سه شنبه شب هر هفته
ساعت ۷:۳۰ شب
ورودیه رایگان

310 441 9938

OR HASHALOM SYNAGOGUE
10848 Missouri Ave.,
Los Angeles , CA 90025

پیش درآمدی بر تاریخ و تمدن ایران هخامنشی

کارگاه آموزشی در ۴ جلسه با دکتر تورج دریایی
چهارشنبه ۲۴ فوریه – ساعت ۶/۳۰ تا ۷/۳۰ شب
ورودیه برای چهار جلسه ۱۰۰ دلار

818 908 08 08
310 477 7477

شرکت کتاب
1419 Westwood Blvd.,
Los Angeles, CA 90024

آموزش معنوی کلاس عرفان حلقه

مربی: آنیتا قناعی – دوره هشتم
سه شنبه ۲۳ فوریه – ساعت ۵ تا ۷ عصر
ورودیه برای شش جلسه ۱۵۰ دلار

818 908 08 08
818 447 4422

شرکت کتاب
1419 Westwood Blvd.,
Los Angeles, CA 90024

بوک کلاب

دکتر ماندانا زندیان
۵ شنبه شب ها – عضویت می پذیرد
ورودیه رایگان

818 908 08 08
310 477 7477

شرکت کتاب
1419 Westwood Blvd.,
Los Angeles, CA 90024

کلاس‌های خانه و خانواده

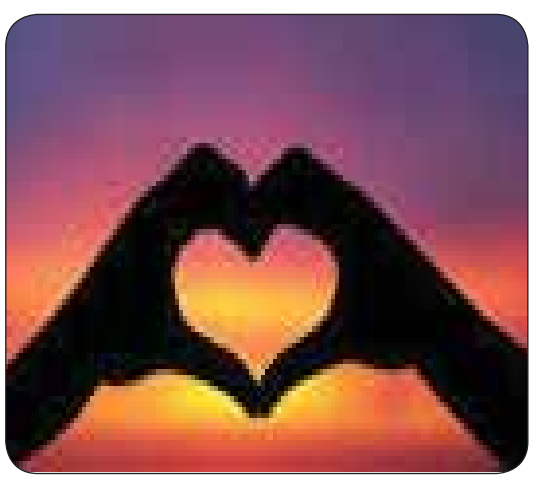

مربی: دکتر داریوش نی‌داوود (مشاور خانواده)
پنج‌شنبه شب هر هفته
ساعت ۷:۳۰ شب
ورودیه رایگان

818 344 8253

BEITH DAVID SYNAGOGUE
18648 Clark St,
Tarzana, CA 91356

SHANA INSURANCE SERVICES
خدمات بیمه ژوزف کره‌ئی
AGENT/BROKER Lic.#0E39073
با بیش از ۳۵ سال سابقه و خدمت در امور بیمه
بهتر است که بیمه داشته باشید و به آن احتیاج نداشته باشید
تا به آن احتیاج داشته باشید و بیمه نداشته باشید
سرویس بهتر و بیمه بهتر
برای دریافت نرخ هر نوع بیمه به وب سایت
ShanaInsurance.com
مراجعه کنید و فرم‌های خود را پر کنید
Fax: 818-908-9590
14622 Victory Blvd #201
Van Nuys, CA 91411
818-909-0777
310-360-0004
866-425-5467
805-777-8933

ایرانشهر
رایگان
FREE
در جنوب کالیفرنیا

WESTSIDE MEDICAL PHARMACY
پارکینگ رایگان
در قلب
پرشین اسکوئر (Persian Square)
جنب فروشگاه راس (ROSS) و عطاری
با انتقال نسخه‌های خود به این داروخانه برای یکبار از
۲۰ درصد تخفیف و ۱۰ دلار خرید رایگان استفاده کنید.
(310)441-1200
تحویل رایگان به منازل و محل کار
انواع ویتامین‌ها و داروهای گیاهی
آنالیز رایگان اعضای بدن توسط دستگاه InBody
Fax: (310)441-1220
1360 Westwood Blvd., #C, Los Angeles, CA 90024

هفته نامه خبری، فرهنگی، سیاسی ایرانشهر - سال بیست و یکم- شماره دوم -جمعه ۱۹ فوریه ۲۰۱۶
IRANSHAHR WEEKLY NEWSPAPER - YEAR:21- NO:2 - FEB,19, 2016
www.iranshahrnewsagency.com

در گفتگو با ایرانشهر:

امیر عباس فخرآور:

توصیه می‌کنم اول کتاب را بخوانند، آنگاه نقد یا مخالفت کنند

امیرعباس فخر آور که به تازگی کتاب جدیدش «رفیق آیت‌الله» منتشر شده است در گفتگو با ایرانشهر ضمن اشاره به آنکه چرا نقد این کتاب پیش از انتشارش شروع شد گفت:

«در پاسخ به مخالفان و منتقدان کتاب رفیق آیت الله، پیش از هر چیز توصیه می‌کنم اول کتاب را بخرند و بخوانند، آنگاه نقد و مخالفت با کتاب عاقلانه‌تَر به نظر خواهد رسید.»

نویسنده رفیق آیت‌الله ادامه می‌دهد:

« در ماه‌های گذشته با مطرح شدن نام این کتاب در رسانه‌ها و پیش از انتشار آن، تعدادی انگشت شمار از افراد مغرض، حسود و یا بعضا مزدور در خدمت منافع جمهوری اسلامی بدون اینکه به این کتاب و محتوای آن دسترسی داشته باشند، هجمه سنگینی علیه آن به راه انداختند و از اساس آنرا زیر سوال بردند. اما دست و پا زدن های آنها تنها هویت خودشان را زیر سوال برد.»

فخرآور با اشاره به واکنش دفتر نمایندگی رهبر جمهوری اسلامی در دانشگاه‌ها، به انتشار رفیق آیت‌الله می گوید:

«کتاب رفیق آیت‌الله موفق شد در آستانه انتشار، پرسش‌ها و شبهات فراوانی را درباره گذشته سید علی خامنه ای و روابط وی با سازمان امنیت شوروی در ذهن طرفداران وی و بسیجیان ایجاد کند که حجم بالای این پرسش‌ها و شبهات، نهادهای رسمی وابسته به دفتر ولی فقیه جمهوری اسلامی را به واکنش وا داشت. «نهاد نمایندگی مقام معظم رهبری در دانشگاه‌ها» که عنوان دفتر رسمی سید علی خامنه‌ای در دانشگاه‌های وابسته به جمهوری اسلامی می‌باشد، در بیانیه‌ای اختصاصی با عنوان پاسخ به شبهات جوانان و دانشجویان بسیجی درباره کتاب رفیق آیت الله، چند روز پیش از انتشار این کتاب و بدون اینکه به محتوای آن دسترسی داشته باشد، به توجیه روابط خامنه‌ای و رژیم جمهوری اسلامی با شوروی سابق و روسیه فعلی پرداخت. این نوع عکس العمل‌های شتاب زده از سوی سران رژیم جمهوری اسلامی و به ویژه دفتر رسمی سید علی خامنه‌ای نشان از نگرانی و هراس کارگزاران این رژیم از انتشار این کتاب می‌باشد.»

نویسنده رفیق آیت الله، امیرعباس فخرآور که برای رونمایی از این کتاب روز یکشنبه ۲۱ فوریه ۲۰۱۶ میلادی از ساعت ۳ بعد از ظهر مهمان انتشارات شرکت کتاب در بلوار وست وود در لس آنجلس خواهد بود، می‌گوید:

«با اعتماد به نفس و اطمینان از چهار سال تلاش شبانه روزی‌ام در نگارش این اثر ماندگار تاریخی دفاع می‌کنم و همه منتقدان را برای مناظره رو در رو به چالش می‌کشم.»

کتاب رفیق آیت الله در ده فصل و بیش از هفتصد صفحه، به بررسی اسناد مربوط به نقش کلیدی سازمان امنیت شوروی در طراحی و اجرای انقلاب اسلامی در بهمن ۱۳۵۷ خورشیدی می‌پردازد. این کتاب همچنین از کمک‌های آشکار و پنهان این سازمان مخوف برای رسیدن سید علی خامنه ای به مقام ولی مطلقه فقیه در ایران، پرده بر می‌دارد.

دکتر مایکل پیمان کید
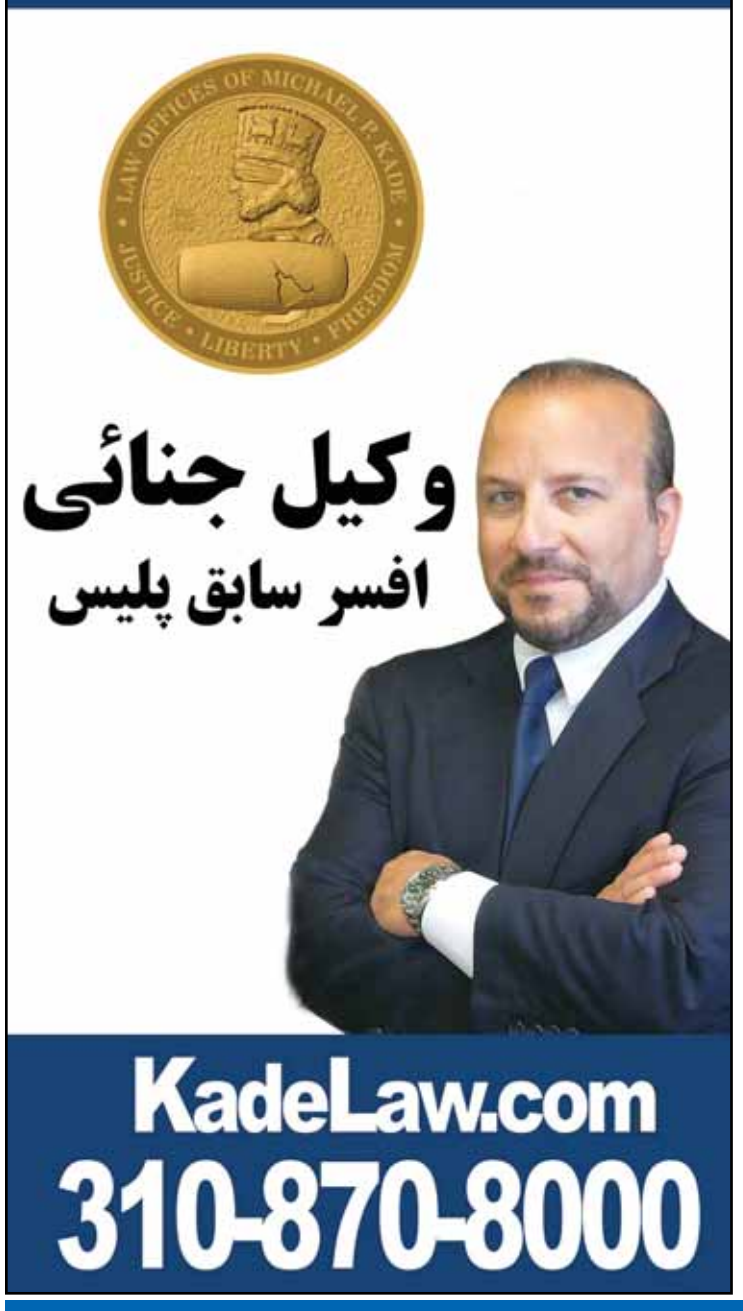

وکیل جنائی
افسر سابق پلیس
KadeLaw.com
310-870-8000

اخبار بیشتر از فعالیت‌ها و رویدادهای ایرانیان در آمریکا و دیگر کشورهای جهان را در خبرگزاری ایرانشهر به صورت آن لاین دنبال کنید:
www:iranshahrnewsagency.com

خبرگزاری ایرانشهر
نخستین خبرگزاری ایرانیان برون مرز

www.IransharNewsAgency.com