ای مرد، هر که باشی و از هر کجا بیایی، زیرا که می‌دانم خواهی آمد. من کوروش پسر کمبوجیه که این امپراتوری را برای پارسی‌ها بنا کردم تو به این پاره خاک که پیکر مرا در بر گرفته‌است رشک مبر...!!!

ایرانشهر 287

رایگان
FREE
در جنوب کالیفرنیا

بهای تکنسخه: جنوب کالیفرنیا: رایگان - شمال کالیفرنیا و سایر ایالت‌های آمریکا: $2.00

هفته نامه خبری، فرهنگی، سیاسی ایرانشهر - شماره ۲۸۷ - آدینه ۲۹ اکتبر ۲۰۲۱

IRANSHAHR WEEKLY NEWSPAPER - NO: 287 OCTOBER ,29 , 2021

www.iranshahrnewsagency.com

در صفحات دیگر:

آموزگار اندیشه رفت و «اندیشه ممنوع» باقی!
عرفان قانعی فرد
صفحه ۲

دستور ویژه فرماندار گوین نیوسام برای استخراج نفت و گاز

تغییر منطقه‌بندی حوزه‌های نظارتی شورای شهر لوس انجلس آماده شد

خانه‌سازی برای کهنه سربازان بی‌خانمان

مقررات ویژه برای شفاف‌سازی کمک‌های مالی به نمایندگی از سیاستمداران

اعتقاد مسلمانان پیرو ولایت فقیه چیست؟

پوزش دانشگاه ها ازاستادان و دانشجویان ژاپنی

تحقیق در مورد یافتن بخشی از اسکلت یک انسان در بزرگراه آغاز شد

یک آموزگار به سبب نمایش رقص بومیان سرخپوست آمریکا به مرخصی فرستاده شد

آرامش دوستدار درگذشت

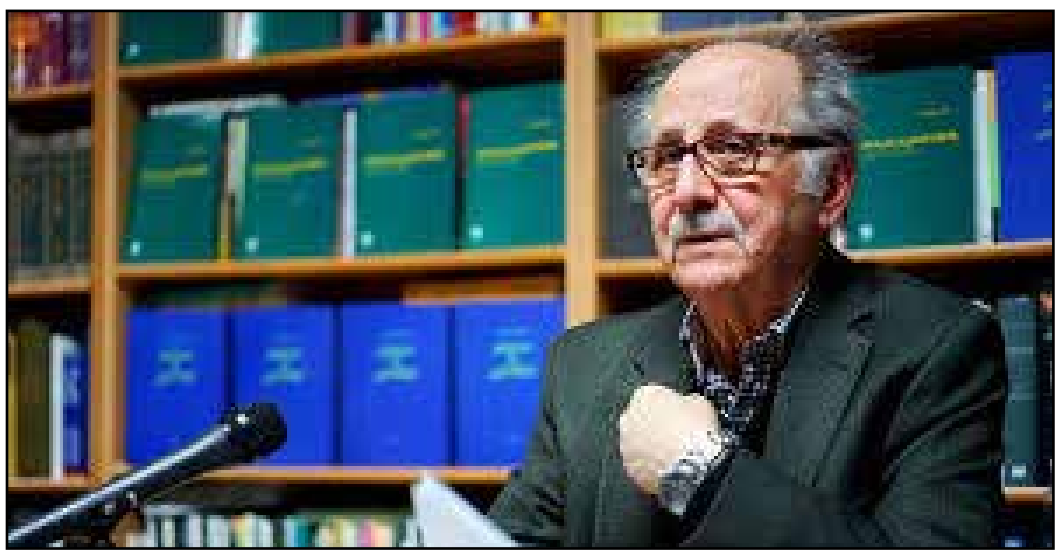

آرامش دوستدار، فیلسوف نامدار ایرانی روز ۲۷ اکتبر ۲۰۲۱ در شهر کلن آلمان درگذشت. آرامش دوستدار متولد ۲۱ خرداد ۱۳۱۰ (۱۹۳۱ میلادی) در شهر تهران بود و در زمان درگذشت ۹۰ ساله بود.

شهرت وی به دلیل دیدگاه‌های انتقادی دربارهٔ دین و فرهنگ دینی در جامعهٔ ایران است. وی بر این باور بود که فرهنگ ایرانی فرهنگی «دین‌خو» است و از این روی قدرت اندیشیدن ندارد. از نظر دوستدار ایجاد تراژدی در معنی راستین آن، به‌جز موارد استثنا در شاهنامه فردوسی، در فرهنگ ایران امکان‌پذیر نبوده است. دیدگاهی که با نقد دیگران روبرو شده‌است. از دید او در کل تاریخ دین خوی ایران، تنها چهار نفر در ایران اندیشیده‌اند یا به‌راستی پرسیده‌اند و به این فرایند نزدیک شده‌اند: خیام، محمد ذکریای رازی، ابوالقاسم فردوسی و ابن مقفع (روزبه). واژه‌های «دین‌خویی» و «امتناع تفکر» و روزمرگی، سه واژه کلیدی او بود. آرامش دوستدار «دین‌خویی» را نه شکلی از تفکر که «امتناع تفکر» به معنای محال بودن اندیشیدن در فرهنگ دینی می‌دانست. آرامش دوستدار در کتاب «خویشاوندی پنهان» در بخشی با عنوان «شاخص‌های فرهنگ دینی» بعد نخست «فرهنگ دینی» را عدم پرسش‌گری می‌دانست. او معتقد بود آنچه در فرهنگ دینی وجود دارد نه پرسش که «استخبار» است و در فرهنگ دینی پرسش، محال است. او روشنفکری است که در مواجهه با حوادث پس از انقلاب نظیر قتل‌های زنجیره‌ای و حکومت روحانیان، مردم ایران و فرهنگ ایرانی را مقصر می‌داند و نه حزب، گروه یا دسته خاصی. آثار او در خارج از ایران که شامل کتابهای، درخشش های تیره - امتناع تفکر در فرهنگ دینی - خویشاوندی پنهان - ملاحظاتی فلسفی در دین و علم (چاپ نخست در ایران ۱۳۵۹ خورشیدی، انتشارات آگاه) - زبان و شبه زبان، فرهنگ و شبه فرهنگ می باشند، توسط انتشارات فروغ به مدیریت حمید مهدی پور مستقر در کلن آلمان منتشر شده اند.

بازدید تقی مختار از شرکت کتاب

ایرانشهر: تقی مختار، نویسنده، روزنامه نگار و بازیگر سینما و تئاتر مقیم شرق آمریکا در دیداری از لس آنجلس در محل جدید شرکت کتاب برای گفتگو با بیژن خلیلی در مورد پروژه جدیدی که کلید زده است، حضور یافت.

این پروژه که ثبت کلیه رسانه های ایرانی اعم از تصویری، صوتی، اینترنتی و مکتوب در یک کتاب خواهد بود به مورخان و پژوهشگران حال و آینده کمک خواهد کرد که شمای کاملتر و درست تری از جامعه ایرانی امریکایی مهاجر به دست دهد. بیژن خلیلی قول همکاری در این زمینه را در ابعاد مختلف از جمله استفاده از بایگانی های شرکت کتاب و هم چنین، در اختیار گذاشتن شماره تلفن و یا ایمیل تماس با هر یک از مدیران و یا کارکنان رسانه های موجود و یا تعطیل شده برای تکمیل این پروژه خواهد بود.

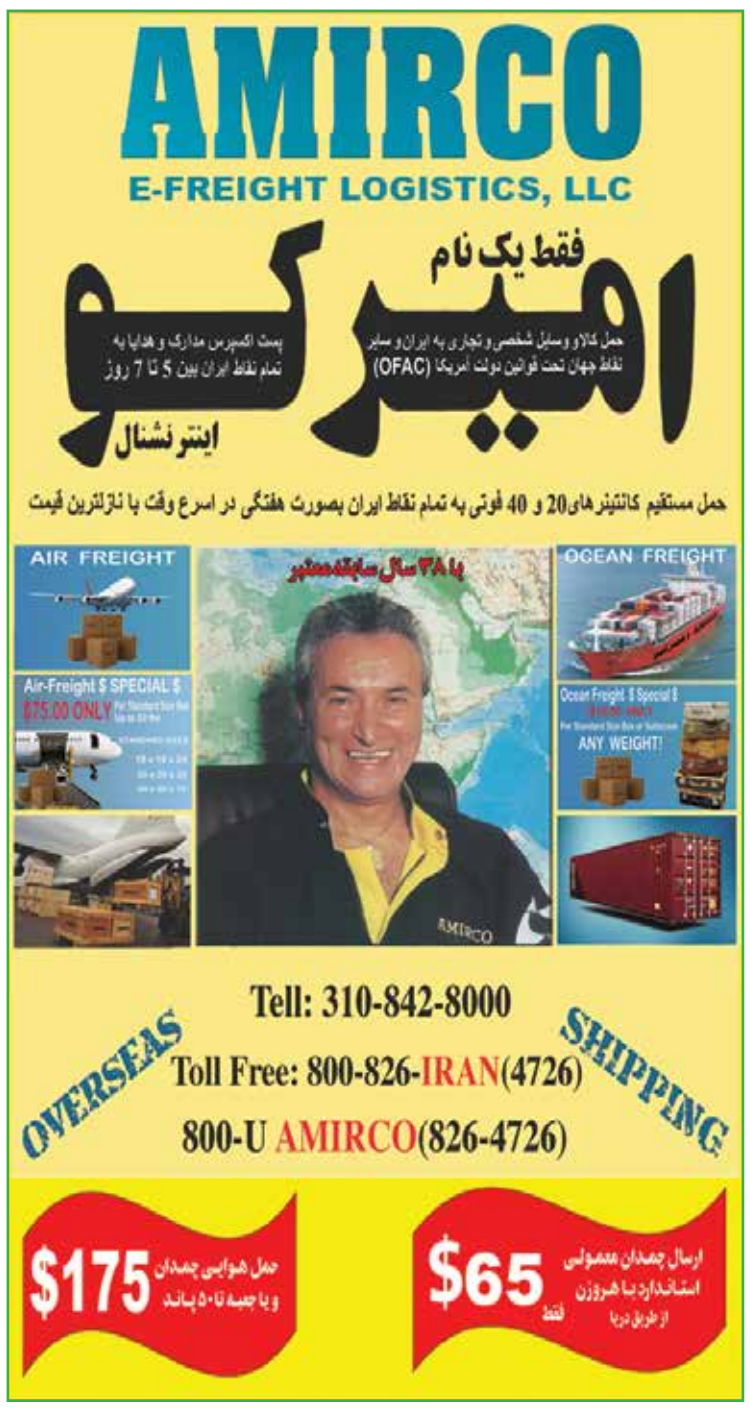

تصویر هفته: عرفان قانعی فرد

آموزگار اندیشه رفت و «اندیشه ممنوع» باقی!

در برهوت اندیشـــه ایران، به ندرت کســـی هست که می گوید «آغاز راه با پرسشـــگری و آشنایی زدایی و خوگرفتگی باشد» اما جامعه ســـنتی ، مذهب زده و تحت جولان مُلای شیعه و یا آموختـــه با اختاپوس مذهبی و تاریکی، به دنبال پیروی و تقلید و جمود فکری اســـت. و هرکس دعوت به اندیشه و پویایی و ادراک بهتـــر کند، صوفیـــان همان اختاپـــوس مذهبی، در عین وقاحت و شارلاتانی و ورشکستگی، به ساحت همان اندیشمند فرهنگ‌دوست و خردورز، لجن می پراکنند و با وی و فکرش، سر ستیز و جدال و دشمنی دارند. اکثرا مداح های هوچی استبداد سیاه و ویرانگر نعلین و عمامه اند!

انگار آرامش دوستدار به نوعی روح سرگردان و یا شبح مزاحم بود و باید توسط همان کوتوله ها هرزه زبان و جزم باور و خشک مغز، هم سانسور، تحریف و هم ترور شخصیتی و هتک حرمت می شـــد. بماند که در ایران ما هم ، اختاپوس مذهبی به ساختن دم و دســـتگاه خلافت اسلامی و بُتکده ولایت فقیه پرداخته اند که در ســـتم و ظلم و توحش و ویرانگری و استبداد و جباریت، دست کمی از تاریخ خلافت های اسلامی در کل جهان نداشته و ندارد. چه نظام سیاســـی و چه بوق های تبلیغاتی اسلامی و یا نظام فرهنگی و نهادهای آموزشی در هم تنیده و سانسورچی اند. دوستدار خفقان و تنگنا و مسمومیت فکری و مرده پرستی هستند. آنها را با اندیشیدن و نقادی و فکر انتقادی و شک باوری هم کاری نیست. در همان کتاب آسمانی شان ، خط اول نوشته اند: ذَٰلِكَ الْكِتَابُ لَا رَيْبَ ۛ فِيهِ ۛ [در این کتاب ، هیچ شکی نیست] در کجای جهان هست که ، فیلســـوفی حق نامه نوشتن نداشته باشـــد؟ حق تدریس نداشته باشد زیرا برخی بازجوی دوستدار خمینی، سر دســـته انقلاب فرهنگی است؟ در مافیای رسانه ای تحت سلطه فرقه های مصدقی یا شریعتی یا خاتمی و میرحسین ، سانسور شود؟ همه این ها، نشان از اوج عقب ماندگی و ساده لوحی و باری به هرجهت بودن و تعظیم به قدرت مسلط زمانه که آخوندها و شیخان هرزه و فاسد اند.

مانند منبرهای مملـــو از دروغ آخوندی، برخی کوتوله مبتذل و متوهم و باورمند به خمینیسم، به دروغ و توهم و بی هیچ دانشی مرتبط، رمـــه وار و گله ای به آرامش دوســـتدار حمله کردند و وی را به «ضد ایران و تاریخ ایران و ایران‌ســـتیز و اسلام‌ستیز و نژادپرست و خشونت پرور» متهم کردند و گزافه و لاف نوشتند. تو گویی امام شـــان، پس از ۵۷ ایران را به گلستان مبدل کرده؛ یا اوباش ها چند رنگ روشنفکری دینی، جامعه را خوشبخت کرده اند؛ یا تو گویی که در ساختار ولی فقیه این دین باورهای پر ادا و اصول و ناسزاگو، اصلاح و تجدید نظر و تصحیح ممکن است. آرامش دوستدار با آثارش، افشاگر و چالشگر مکتب و بساط این شارلاتانیســـم و پوچی بود. خط فکری و چهار چوب استبداد همین اسلام گرای و نواندیش های دینی و اصلاح طلب ها را به سخره گرفت. که وجودشان، نماد عقب ماندگی و خامی بوده و هســـت. وی نم پای کاخ استبداد بود. دهن بین و متوهم و چند چهره و بادمجان دور قاپ چین و پرادعا نبود. میراث کهن ما و هویت بنیادی مان را می شـــناخت، بی پروا و با زبانی رسا، نقد می کرد. اما همین سانسورچی های چماق به دست و تکفیر گو، نگذاشـــتند این نقّاد صریح گو و گزنده زبان نسل ما، بدرخشد. «میراث او امتناع تفکر در فرهنگ دینی» ، «درخشش های تیره « تا ابـــد در کتابخانه های ما خواهد مانـــد. تا زنجیر انحطاط و خرافات و موهومات گسسته شود.

عرفان قانعی فرد [تویتر : @EQFard]

مقاله:

مهدی خزعلی مهر سوخته رژیم !!!
آیا می دانستید که انسانهای اولیه قادر به تکلم نبودند؟

بنا به احادیث مربوط به خلقت انسان، خدا با آدم و حوا گفتگویی دارد و به آنها امر می کند که از میوه های درخت سیب نخورند.

مهدی خزعلی مجبور شـــد که بر اساس اســـتدلال های علمی دکتر جلال ایجادی در برنامه شـــهرام همایون ، داســـتان خلقت را به گونه ای که حوا از دنده چپ آدم خلق شده اســـت را رد کرد زیرا غیر علمی بودن داستان خلقت در مقایسه با علمی بودن فرگشت بســـیار آشکار و غیر قابل انکار است . مهدی خزعلی داستان خلقت در قرآن را سمبلیک خواند تا بتواند بقیه داســـتان ماجرای خلقت انسان را از غیر علمی آن نجات دهد. مهدی خزعلی اگر دکتری واقعی بود و در مورد فرگشت مطالعه عمیقی داشت، می توانست درک کند که انسانهای اولیه قادر به صحبت کردن و ارتباط بر قرار کردن نبوده اند و کل صحبتهای رد و بدل شده در زمان خلقت هم فقط جز افسانه ای بیش نیست و اصولا بهشتی در کار نبوده است که خدا آدم و حوا را از آن بیرون کرده باشد.

سلسله اعصاب و دستگاه تنفسی انسانهای اولیه در اثر تکامل در طب یک روند بسیار طولانی مدت، انسان های اولیه را به مرحله ای رساند که قادر به صحبت کردن شدند و توانستند که با یکدیگر رابطه برقرار کنند. تحول در توانایی مکالمه انسانهای اولیه بین پنجاه هزار و صد و پنجاه هزار سال پیش رخ داد. بنابراین انسانها در بدو فرگشت قادر به تکلم نبوده اند. هوموهبلس یا انسانهای اولیه بین یک و چهاردهم میلیون و دو و چهار دهم میلیون سال پیش در شـــرق و جنوب آفریقا زندگی می کردند و قادر به صحبت کردن نبودند. بنا بر اصول علمی فرگشت ، ارتباط های کلامی خدا با آدم و شیطان و یا مار و یا مکالمه مار یا شیطان با حوا و سرزنش شدن آدم توسط خدا ، برای خوردن ســـیب و دستور بیرون کردن آدم و حوا از بهشت توسط خدا به خاطر اینکه فقط سیب خوردند، نمی تواند از نظر علمی صحیح باشد و فقط افسانه و خیال پردازی است. آیا خوردن سیب که خوردن روزانه آن توسط پزشکان توصیه شده اســـت ، واقعا موجب خشم خدا شد و آدم و حوای داستان خلقت را از بهشت افسانه ای خود بیرون کرد؟

بنا بر اعتقاد مذهبیون هر چه که خدا منع کند به ضرر انسان است و موجب خشم خدا می شود. ولی آیا این عاقلانه و منطقی به نظر می رسد که خوردن سیب که برای بدن انسان بسیار مفید است، توسط خدا منع شده باشد؟

راســـتی تا به حال به این فکر کرده اید که اگر این داســـتان جعلی حقیقت داشت ، چرا تمام مذهبیون سیب را با کمال میل برای تمام طول عمر خود میل کرده اند در حالیکه می دانسته اند که سیب خوردن آدم و حوا موجب خشم خدا شد؟

آیا مذهبیون شما را با این افسانه ها سر کار گذاشته اند تا بهترین میوه های حاصل زحمات شـــما را دستچین کنند و به اسم مذهب جیب های شما را خالی و به جای آن مغز های شـــما را با خرافات و افسانه های ساختگی پر کنند؟

آیا این افسانه ها توسط مذهبیون ساخته نشده اند که انسانها را به عبودیت بدون چون و چرای خود مذهبیون بکشـــاند و به آنها ترس از نافرمانی و از بهشت بیرون رانده شدن را نا خود آگاهانه القا کند؟

آیا مثلا این فرمان خدا به آدم و حوا هیچگونه علت منطقی، علمی و موجه داشـــته است؟ و یا داستانی کاملا ساختگی است برای از میان بردن اختیار بشـــر و به بند کشـــیدن او برای اطاعت بی چون و چرا از اوامری است که هیچگونه دلیل علمی و منطقی و اخلاقی و عقلانی در آن اوامر یافت نمی شود؟

آیا مهدی خزعلی باز هم بدون چون و چرا مدافع دســـتورات قرآن برای قتل دگر اندیشانی است که به دستور کسانی مانند پدرش آیت‌الله ابوالقاسم خزعلی به قتل رسیدند ؟

آیا می دانســـتید که ســـعید امامی یکی از مذهبیونی بـــود که برای اطاعت کورکورانه از دستورات قرآن و طبق دستور مستقیم اعضای شورای نگهبان منجمله آیت‌الله ابوالقاســـم خزعلی، پدر مهدی خزعلی و تایید رهبری ، به قول خودش به اندازه موهای سرش دگر اندیشانی مانند داریوش فروهر و پروانه فروهر را به قتل رساند؟

آیا می دانستید که دلیل به قتل رساندن سعید امامی در زندان و قبل از اتمام دادگاه او چه بود؟

آیا می دانســـتید که به قتل رساندن سعید امامی در زندان سر پوشی بود که رژیم به کار برد تا ســـعید امامی امکان این را پیدا نکند تا نام افرادی مانند آیت‌الله ابوالقاسم خزعلی راکه دستور قتل های دگر اندیشان و فعالان سیاسی را به او داده بودند در دادگاه علنی آشکار کند؟

آیا می دانستید که تمام قتل های دگر اندیشان و فعالین سیاسی به تایید خود رهبری رسیده بود؟

آیا می دانســـتید که مهدی خزعلی اقرار کرده است که مدت چهار ساعت تمام در زندان با سعید امامی بحث می کرده است ؟

ایا می دانســـتید که مهدی خزعلی هیچ دلیل موجهی برای ملاقات چهار ساعته خود با سعید امامی ندارد و تنها دلیل این ملاقات طولانی می توانسته است این باشد که مهدی خزعلی سعید امامی را تهدید می کرده است که نام دستور دهندگان قتل دگر اندیشان و فعالان سیاسی و مخصوصا رهبری را در دادگاه علنی نبرد و گرنه برای او بسیار گران تمام می شود؟

آیا می دانستید که سعید امامی مدت بیست سال مجری تمام دستوراتی بود کـــه از رژیم به او ابلاغ می شـــد و او این مطلـــب را در ضبطی که از او در یوتیوب وجود دارد، اقرار کرده است؟

آیا می دانستید که جمهوری اسلامی مهره های سوخته خود را با بیرحمی تمام به قتل می رساند حتی اگر برای مدت بیست سال سر سپرده اوامر بی چون و چرای آنها بوده باشند؟

آیا فکر نمی کنید که در صورتی که مهدی خزعلی قادر نباشد نقش دوگانه و سفسطه گرانه و ریاکارانه خود را ادامه دهد، با فاش شدن بیشتر دروغگویی هـــای او مانند مصاحبه آخر او با دکتر جلال ایجادی ، رژیم او را به عنوان یک مهره سوخته حذف کند؟

از : آزاده یگانه

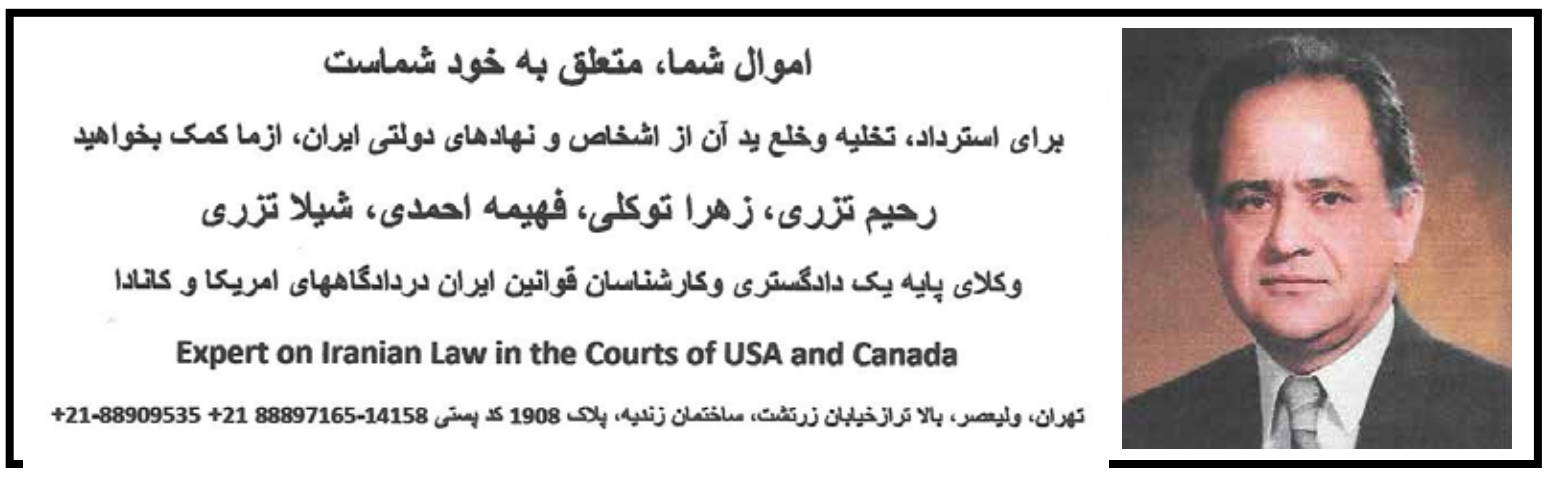

در کانون خبر:

دستور ویژه فرماندار گوین نیوسام برای استخراج نفت و گاز

نیوسام فرماندار کالیفرنیا فرماندار نخستین گام در راستای محدودسازی استخراج نفت را برداشت.

بر اساس مقررات جدید، هر گونه چاه نفت و گاز جدید باید از خانه‌ها مدارس و مراکز درمانی ۳۲۰۰ فوت فاصله داشته باشد و در مورد چاه‌های نفت کنونی همواره از نظر میزان آلوده‌سازی و گازهای مسموم کننده زیر نظر باشند و رعایت منطقه فاصله‌بندی از خانه‌ها و مدارس بر اساس بوهای نامطبوع و خطرناک پراکنده شده در هوا نیز کنترل و نظارت انجام شود و به ویژه این چاه‌ها که در مناطق کم درآمد خانواده‌های لاتین تبار و آفریقایی تبار قرار دارد، زیر نظارت قرار بگیرد.

بر اساس این مقررات، ۲ میلیون خانوار که در نزدیکی چاه‌های نفت و گاز کنونی زندگی می‌کنند باید محل زندگی آنها در لوس آنجلس کانتی و کرن کانتی که قلب پالایشگاه‌ها و چاه‌های استخراج نفت و گاز است، از فاصله لازم برای رعایت بهداشت برخوردار باشند.

اداره راهسازی کالیفرنیا اعلام کرد که از آدینه تا نیمروز یکشنبه بخشی از بزرگراه ۱۰۱ در دان تاون را برای تخریب پل خیابان ششم خواهند بست

این پل که ۸۴ سال از عمر آن می‌گذرد و تخریب آن به مدت ۴۰ ساعت، گستره ۲/۵ مایلی بزرگراه ۱۰۱ را در هر ۲ سوی بزرگراه ۱۰۱ بسته خواهد نمود، محلی است که ۲ بزرگراه ۱۰ و ۱۰۱ از هم جدا می‌شوند و در محل ورود به بزرگراه‌های ۵، ۱۰ و ۱۰۱ است و این بسته بودن بزرگراه می‌تواند به بزرگراه ۶۰ نیز تاثیر بگذارد و ترافیک را روانه آن بنماید.

مرحله بعدی برای ۴ تا ۶ نوامبر از ساعت ۱۰ شب تا ۳ پس از نیمروز یکشنبه برنامه ریزی شده است.

تحقیق در مورد یافتن بخشی از اسکلت یک انسان در بزرگراه آغاز شد

پلیس راه کالیفرنیا اعلام نمود که در بزرگراه ۹۱ در نزدیکی خیابان بلوم فیلد در شهر سری توس، در ساعت ۷/۴۰ شب گذشته بخشی از اسکلت انسان را یتفه‌اند و تحقیق پزشکی برای تعیین هویت او و در انطباق با پرونده‌های ناتمام پلیس در مورد افراد ناپدید شده، آغاز گردیده است اما به سبب این که در آغاز تحقیق هستند، نمی‌توانند جنسیت و یا سن فرد را اعلام نماید و به نظر می‌آید که این اسکلت برای مدتی در کناره بزرگراه بوده است و بنابر گزارش یک شهروند در باند غربی بزرگراه مشاهده شده است.

کتاب خاطرات جنجالی و بدون سانسور
عباس پهلوان منتشر شد
«جلد دوم»
با یک تماس کتاب خود را سفارش دهید

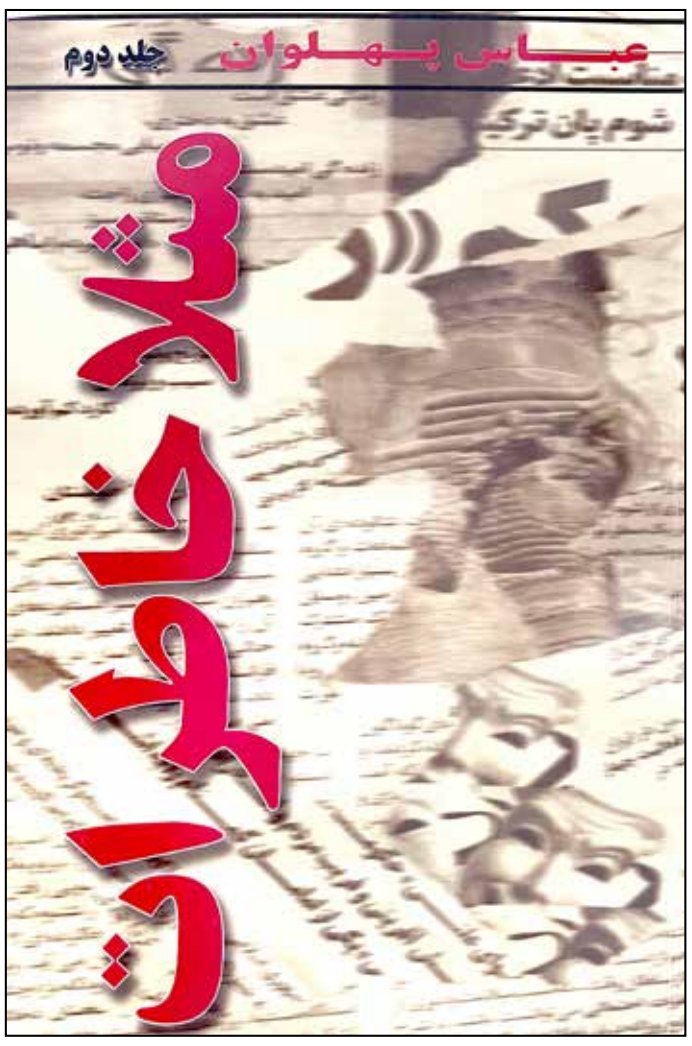

310-477-7477

ایرانشهر
خبری، سیاسی، اجتماعی و فرهنگی
نسخه قابل چاپ خبرگزاری ایرانشهر
نخستین خبرگزاری ایرانیان برون مرز
www.iranshahrnewsagency.com
بنیانگذار و مدیر مسئول: بیژن خلیلی
طراحی و نشر: شرکت کتاب
رویدادها: مرکز اطلاعات ایرانیان آمریکا (08 ایرانیان)
© Copyright 2021 Ketab Corporation
IRANSHAHR Media Group
Printed in: Los Angeles, CA, U.S.A
Paper printed version of:
IRANSHAHR NEWS AGENCY
The first news agency for Iranian abroad
Published by:
KETAB CORPORATION
Founder:
BIJAN KHALILI
KETAB CORPORATION
since 1981

این نسخه از ایرانشهر را می توانید هم در رایانه شخصی مطالعه کنید و هم آن را چاپ نموده و بخوانید

Los Angeles, CA, USA
Tel: 818 9 08 08 08
fax:818 908 1457
www.08Global.net

شرکت کتاب پیشگام در انتشار و فروش کتاب‌های
دیجیتال
با استفاده از تکنولوژی
Google play www.ketab.com

نویسنده: آزاده یگانه

اعتقاد مسلمانان پیرو ولایت فقیه چیست؟

ببینید که چه ســاده می توان ثابت کرد که مسلمانان پیرو ولایت فقیه در حقیقت کافر هستند.

اگر مسلمانان پیرو ولایت فقیه به «وحده لا شریک له » «یعنی او یکی اســت و شــریکی ندارد» واقعا اعتقاد داشتند ، خودشان را شریک خدا نمی کردند تا کسانی را به بهانه «مفسدین فی الارض» به قتل برســانند و می گذاشــتند که خود خدای با قدرت مطلقه شــان این کار را به تنهایی انجــام دهد و اگر صلاح می داند در یک لحظه راه نفس آنها را بدون دخالت و فضولی آنها ببندد. آنها از یک طرف ادعا دارند که خدا قدرت مطلقه است و بر همه چیز آگاه است و توانایی انجام هر کاری را دارد ولی از طرف دیگر ادعا دارند که خدای آنها برای کشتن این افراد دارای قدرت مطلقه نیســت و به کمک آنها احتیاج دارد . اینان مشــتی دروغگو هستند که در آگاهی و قدرت و توانایی خدای خودشــان شک دارند و به همین جهت فقط تظاهر به خدا باوری می کنند ولی واقعا خدا ناباورند.

Elaheh Yousefian M.A.
Marriage and Family Therapy
الهه یوسفیان
مشاور خانواده
مشاور در زمینه مسائل فردی، زناشویی، امور خانوادگی
درمان بحران های عاطفی، افسردگی، اضطراب
ایجاد اعتماد بنفس با استفاده از هیپنوتیزم
Phone: 310- 721-9886
Fax: 310- 472-0333
جلسه اول رایگان با تعیین وقت قبلی
520 S. Sepulveda Blvd., # 406
Los Angeles, CA 90049
Registered Licensed MFT
#MFC 47314

LAW OFFICES OF
ALEX KHAEFI
Divorce & Family Law Attorney
الکس خائفی
وکیل رسمی دادگاههای کالیفرنیا
وکیل خانواده و طلاق
Los Angeles Office
11500 Olympic Blvd, Suite 400
Los Angeles CA 90064
310.444.3054
Orange County Office
27281 Las Ramblas, Suite 200
Mission Viejo, CA 92691
949.328.3279
akattorneyatlaw.com

GLWiZ.com
هزینه حمل، بسته‌بندی و بیمه برای سراسر آمریکا رایگان
(310) 477-7477
(818) 9-080808
شرکت کتاب
www.ketab.net
12701 Van Nuys Blvd, Unit H, Pacoima CA 91331
آخرین مدل جی ال ویز — مدل ۵۰۰ به قیمت ۳۳۹ دلار

CHANNEL ONE
شبکه جهانی کانال یک
روزگار نو ، اندیشه نو ؛ چنل وان ، نامبر وان
شبکه جهانی کانال یک ، فضائی برای اندیشیدن
منشه امیر
دکتر بهمن جلدی
هدی کرد
دکتر فرشته اکبرپور
دکتر همایون مهمنش
مهران مطیعی
شهید امیری
دکتر مهدی خزعلی
نیک‌آهنگ کوثر
آنجلو طالبی
مینا احدی
سینا بیات
دکتر نگار متیقنی
پیام فضلی
کشیش رسول حیدری
سید مهدی موسوی
WWW.CH1.CC

CHANNEL ONE
شبکه جهانی کانال یک
روزگار نو ، اندیشه نو ؛ چنل وان ، نامبر وان
شبکه جهانی کانال یک ، فضائی برای اندیشیدن
شهرام همایون
دکتر مریم عزیزی
دکتر هوشنگ امیراحمدی
دکتر جلال ایجادی
حشمت رییسی
دکتر علی جوادی
آرش مشکات
دکتر قاسم شعله سعدی
مجید وارث
زینا تهرانی
رخسان گنجی
پیرخراسانی
مینو همتی
بهداد جاودان
دکتر رضا حسین بر
آذر ماجدی
WWW.CH1.CC

مقاله:

اکام نیوز دروغ پراکن وزارت اطلاعات جمهوری اسلامی

بهرام رحمانی کنشگر سیاسی طی یک نامه سرگشاده «اکام نیوز» را که وابسته به وزارت جمهوری اسلامی ایران است را متهم کرده است که علیه او لجن پراکنی می کند. متن نامه سرگشاده به شرح زیر است :

بهرام رحمانی
bahram.rehmani@gmail.com

درباره تهدیدات و دروغ‌گویی‌های «آکام نیوز» اطلاعات جمهوری اسلامی برعلیه من!

در پی تهدیدات مکرر از طریق ای‌میل و باز جویی از من در رابطه با دادگاه حمید نوری دادیار زندان گوهردشت و یکی از مسئولین اصلی کشتارهای دسته‌جمعی زندانیان سیاسی در سال ۱۳۶۷، اکنون خبرگزاری آکام نیوز، دستپخت جدید وزارت اطلاعات جمهوری اسلامی ایران بر علیه اپوزیسیون و به ویژه اپوزیسیون کرد، در تاریخ ۲۴ مهر ۱۴۰۰، مطلبی سراپا دروغ محض و تهدیدآمیز علیه من (بهرام رحمانی) منتشر کرده است. البته قبلا نیز از طریق ای‌میل در معرض تهدیدهای مشابهی قرار گرفته بودم و رییس دادگاه نوری و هم‌چنین پلیس امنیتی سوئد از آن با خبر هستند. مضافا به این‌که وزارت اطلاعات جمهوری اسلامی از طریق تماس تلفنی با یکی از نزدیکان من در ایران تهدیدات خود را تکرار کرده و گفته است که به زودی سربازان گمنام امام زمان او را در استکهلم تکه‌تکه خواهند کرد.

لازم می‌دانم در این‌جا قاطعانه تاکید کنم که من و بی‌شماری دیگر، افزون بر چهار دهه است که برای تحقق آزادی، برابری و برقراری عدالت اجتماعی در ایران مبارزه کرده‌ایم و به تهدیداتی از این دست کاملا واقفیم و لذا نه دست از مبارزه برحق و عادلانه خود علیه جمهوری اسلامی بر می‌داریم و نه هراس و واهمه‌ای از این عربده‌کشی‌ها خواهیم داشت.

شایان ذکر است که وزارت اطلاعات جمهوری اسلامی مرا متهم کرده است که از حزب کمونیست ایران و سازمان کردستان این حزب-کومه‌له و حزب حکمتیست و ایران تریبونال برای نوشته‌ها و افشاگری‌های سیاسی خود مبالغ کلانی دریافت کرده‌ام. اکنون من ضمن محکوم کردن قاطع جعلیات مفتضح این حکومت مافیایی، از کلیه نیروهای سیاسی مخالف جمهوری اسلامی انتظار دارم که به حکم پرنسیپ‌های اخلاقی و آزادی‌خواهانه، صریحا ادعاهای پوچ و بی‌اساس جمهوری اسلامی را تکذیب و واقعیت امر را در معرض آگاهی عمومی قرار دهند.

شایان ذکر است که این احزاب و نهادها نه تروریست هستند و نه به دولتی وابسته‌اند. آن‌ها با حمایت و پشتیبانی سیاسی و حمایت مالی اعضا و هواداران و دوستداران‌شان در جهت سرنگونی جمهوری اسلامی ایران و برپایی یک جامعه آزاد و برابر و عادلانه مبارزه می‌کنند. ایران تریبونال یک حزب سیاسی نیست بلکه یک نهاد مردمی‌ست که توسط زندانیان سابق سیاسی و خانواده‌های جان‌باختگان و فعالین سیاسی تشکیل شده و در جهت دادخواهی و حقیقت‌یابی تلاش می‌کند. به‌علاوه من عضو هیچ کدام از این احزاب و هم‌چنین ایران تریبونال نیستم. اما از مبارزات آزادی‌خواهانه و برابری‌طلبانه و عدالت‌جویانه آن‌ها حمایت می‌کنم.

جمهوری اسلامی ایران که شاخص‌هایی جز فسادگسترده، تبه‌کاری افسارگسیخته، تروریسم دولتی و غارتگری‌های نجومی ندارد، فاقد پایگاه مردمی در میان ملت ایران بوده و محکوم به شکست و نابودی محتوم خود است.

بار دیگر تاکید می‌کنم که من به‌عنوان یکی از مخالفان سرسخت جمهوری اسلامی ایران نه از این‌گونه تهدیدات هراسی دارم و نه در مقابل وحشی‌گری‌های جمهوری اسلامی عقب‌نشینی خواهم کرد. مبارزه ما، مبارزه‌ای بر حق، عادلانه، آزادی‌خواهانه و برابری‌طلبانه و انسان‌دوستانه است و به همین دلیل چنین مبارزه‌ای به هیچ‌وجه و تحت هیچ شرایطی تعطیل بردار نیست و تا تحقق کامل همه آرمان‌های خود با جدیت و تلاش پیگر و تمام عیار ادامه خواهدیافت.

پنج‌شنبه ششم آبان ۱۴۰۰ –بیست و هشتم اکتبر ۲۰۲۱

ضمایم:

*لینک نوشته آکام نیوز: آکام نیوز (akamnews.com)

*گفت‌وگوی رادیو آوای زن استرالیا با بهرام رحمانی در رابطه با حاشیه‌های دادگاه حمید نوری در استکهلم.
لینک این گفت‌وگو: https://youtu.be/KTpGD_FeKsI

*جامعه_و_کارگران قسمت بیست و سوم بخش دوم رضا کمانگر: گفت‌وگو با بهرام رحمانی نویسنده و فعال سیاسی در مورد دادگاه حمید نوری در سوئد.
لینک این گفت‌وگو: https://fb.watch/۸PJJ۷۲VBP۰/

در کانون خبر:

یک آموزگار به سبب نمایش رقص بومیان سرخپوست آمریکا به مرخصی فرستاده شد

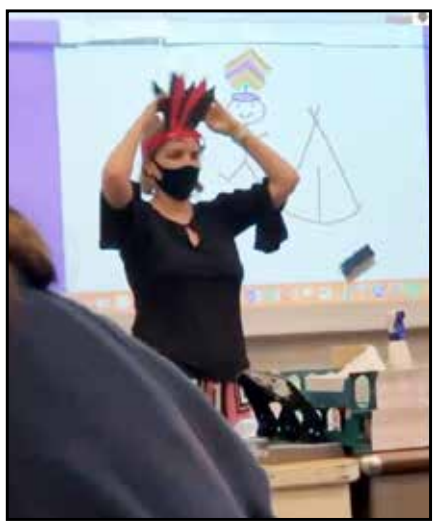

یک آموزگار در ریورساید کالیفرنیا به سبب نمایش رقص بومیان سرخپوست آمریکا و تقلید شیوه گویش آنها، با ویدئویی که از سوی یکی از دانش آموزان بومی تبار ضبط شده بود، تا تصمیم‌گیری نهایی به مرخصی فرستاده شد. این خانم آموزگار در حالی که بر سر خود از کاغذ رنگی، نمایی از سربندهای بومیان امریکا را گذاشته بود برای آموزش تاریخ در دبیرستان به رقص و تقلید و صدا و گویش بومیان پرداخته و در حالی که نشان می‌دهد که بومیان با تبر سر دیگران را شکافته‌اند، نمایشی توهین‌آمیز را عرضه کرده است. اداره آموزش ریورساید با انتشار بیانیه‌ای ضمن محکوم کردن رفتار این اموزگار اعلام نموده که این رفتار نمایانگر دیدگاه‌های این اداره آموزش نیست و تا تحقیق نهایی او را به مرخصی فرستاده‌ایم.

تغییر منطقه‌بندی حوزه‌های نظارتی شورای شهر لوس انجلس آماده شد

تغییر منطقه‌بندی حوزه‌های نظارتی شورای شهر لوس انجلس آماده شده و در پایان هفته آینده به شورای شهر ارائه می‌شود. کمیسیون ۲۱ نفره تقسیم‌بندی منطقه‌ها با رای ۶-۱۵، نقشه تقسیم‌بندی را تصویب نمود اما هنوز تصمیم نگرفته که کدام یک از اعضا، مسئولیت ۲ منطقه جدید یعنی غرب سن فرناندو ولی و منطقه بلندی‌های هالیوود و گریفیت پارک و شمال هالیوود را باید به حیطه مسئولیت خود بیافزاید.

به نظر می‌رسد در این میان پائل کریکوریان و نیتیا رامان ۲ نفر عضو شورای شهری باشند که منطقه آنها گسترش خواهد یافت و ۲ منطقه افزوده جدید تا انتخابات آینده، به حوزه نظارتی آنها افزوده خواهد شد.

مقررات ویژه برای شفاف‌سازی کمک‌های مالی به نمایندگی از سیاستمداران

مقررات ویژه برای شفاف‌سازی کمک‌های مالی اهدایی به نمایندگی از سیاستمداران از سوی ثروتمندان با چشمداشت لطف قانونی و سیاسی، به اجرا گذاشته می‌شود.

با این مقررات، نام اهداکننده باید اعلام شود و نمی‌تواند محرمانه بماند، در انتخابات برای نمونه سال گذشته یک میلیون دلار به جای گوین نیوسام و ۳ میلیون دلار به جای اریک گارستی به نامزدهای دیگر انتخابات اهدا شده است.

گر چه قانون انتخابات اهدای بیش از ۵۰۰۰ دلار از سوی سازمان‌های نیکوکاری را منوط به شفافیت می‌کند، با مقررات جدید، هنگام اهدای کمک مالی باید اهداکننده و سازمان او روشن شود تا در صورتی که هدف ویژه‌ای در پشت آن پنهان باشد، شفاف شود و به آگاهی مردم برسد. بر اساس مقررات جدید، مسئولان و سیاستمداران انتخابی باید محل اهدای این کمک‌های مالی را گزارش نمایند.

خانه سازی برای کهنه سربازان بی خانمان

اداره روابط عمومی رسیدگی به سربازان پیشین آمریکا که از جنگ‌ها بازگشته‌اند اعلام نمود که برای بی‌خانمانی که از میان کهنه سربازان هستند و به صورت چادرنشینی در غرب لوس آنجلس در پیرامون بیمارستان ۷۸ زندگی می‌کنند، مسکن تهیه خواهد نمود.

بر اساس برنامه اعلام شده از سوی وزیر روابط امور سربازان پیشین، نخست برای ۴۰ نفری که در پیرامون بیمارستان در برنت وود هستند تا پایان نوامبر مسکن تهیه خواهد شد و برای ۵۰۰ نفر دیگر، تا پایان دسامبر ۲۰۲۱، مسکن آماده خواهد شد.

بر اساس آمار تهیه شده در میان بی‌خانمان‌ها در لوس آنجلس کانتی ۳۹۰۰ نفر از سربازان و نظامیان پیشین آمریکا هستند و هر بار در انتخابات محلی، موضوع تبلیغ نامزدهای انتخابات برای پیروزی می‌شوند و سپس به فراموشی سپرده می‌شوند.

شرکت کتاب پیشگام در انتشار و فروش کتاب‌های
دیجیتال
با استفاده از تکنولوژی
Google play www.ketab.com

طنز و خبر:

سرمقاله خبرگزاری ایرانشهروند: پروژه قارپ!

نمایشنامه پروژه قارپ در دو پرده ...
پرده اول – منزل یکی از سرداران سپاه. تلفن زنگ می زند ... الو! سلام علیکم، حاج آقا سردار خرم؟ ... عابدین خرم: بله بفرمایید ... تبریک میگم حاج آقا، جنابعالی برای استانداری آذربایجان شرقی انتخاب شدید ... خرم: خدا شما و آقا رو برای ما نگه داره سردار، ممنونم، فقط اینکه یه از خدا بی خبری یه جوسازی مسموم علیه ما راه انداخته و دشمنان انقلاب حریم خصوصی خانم بنده رو مورد هجمه قرار دادن ... صدای اونور تلفن: میدونم حاج آقا، یعنی همه ایران میدونن که حساب بانکی خانم شما رو توی اینترنت گذاشتن و ۶۷ میلیارد تومن هم توش پول بوده، ناراحت نباشید همه رو تکذیب کردیم و گفتیم این ارقام نجومی رو با فتوشاپ درست کردن تا آبروی نظام رو ببرن ... عابدین خرم: پس خیالم راحت باشه حاج آقا؟ ... بله دیگه شما فردا برو برای مراسم معارفه و دست خدا به همراهت ...
پرده دوم – سالن اجتماعات استانداری آذربایجان شرقی، تبریز ... سردار سابق عابدین خرم استاندار جدید در برابر حاضران، پشت تریبون می رود تا اولین سخنرانی خود را ایراد کند ... خرم: بسم‌الله رحمان رحیم و بهی نستعین، با سلام خدمت مقام معظم رهبری و آقا امام زمان (اول اسم خامنه ای رو میگه بعدش امام زمان!) و خانواده های شهدا و جانبازان و ...
ناگهان صدای یک کشیده افسری جانانه در بلندگوی سالن کنفرانس می پیچه: قققققققققققاااااااارررررپپپپپپ ... زننده کشیده افسری: مرتیکه مادرفلان، خوارفلان بهمان کش مگه خودت خوار مادر نداری؟ خوبه منم بیام زنتو بگیرم بهش توی ملع عام واکسن بزنم؟ واسه چی یه مرتیکه گردن کلفت رو فرستادی زن منو واکسن بزنه؟ فکر نکردی یارو نامحرمه؟ ممکنه موقع تزریق واکسن، اشتباهی به جای سرنگ، آمپول خودشو به زن مردم بزنه؟ اگه زنم حامله شده باشه چی؟ جواب بچه اشو تو میدی؟ ... بعد از نیم دقیقه که همه از شوک اولیه این اتفاق بیرون اومدن، محافظای استاندار جدید ریختن سر زننده کشیده افسری و گرفتنش ... زننده کشیده افسری یکی از سرهنگ های سپاه بود ... بعدا اعلام شد که در مراسم معارفه استاندار جدید یک مشکل فنی پیش آمده بود که به فضل الهی و بیداری سربازان گمنام امام زمان حل شد و بار دیگر توطئه دشمنان اسلام و انقلاب نقش بر آب شد ... بعد از آن روز دیگر کسی سرهنگ علیزاده مدیر پروژه قارپ را هرگز ندید!
توضیح: پروژه قارپ یکی از سری ترین پروژه های نظامی جمهوری اسلامی است که برای مقابله با پروژه هارپ ارتش امریکا بوسیله برادران مخترع دستگاه کرونایاب مستعان ۱۱۰ طراحی و اجرا شده است. بر اساس این طرح، سپاه پاسداران انقلاب اسلامی سیلی محکمی (با صدای قارپ!) به صورت دژمنان اسراییلی و امریکایی خواهد زد!

جوک های برگزیده خبرگزاری ایرانشهروند:

یکی میگفت: باید از کنار مشکلات باسرعت عبور کنی و بگی: "میگ میگ"
اما نمیدونست مشکلات نشستن رومون میگن: "انگوری انگوری"!
****

از خاطرات یک داماد ...
والا نمی دونم چه حکمتیه؟؟؟
قبل از اینکه ازدواج کنی یه دختر خوشکل پیدا نمی کنی بعد تو روز عروسی دخترای خوشکل دسته به دسته
با نظم و ترتیب یک جا نشسته!
****

گفتم: مادر
گفت: جانم
گفتم: درد دارم
گفت: به جانم
گفتم: گرسنه ام
گفت: بخور از سهم نانم
گفتم: کجا بخوابم
گفت: روی چشمانم
گفتم: لیوان چای برگشت روی فرش.
گفت: ای خدا ذلیلت کنه بیشعور الاغ، بمیری راحت شم!
****

یارو داشت از دیوار بالا میرفت، تا دید منو گفت:
عموجان میشه کمک کنی گیر کردم
گفت: کمک میکنم ولی شماکه عموی منی چرا نمیدونی اینجا خونه ماست؟
****

نیمه شب از قلبم پرسیدم: چرا اندکی خواب هم به چشمان من نمی آید
گفت: چون بعدازظهر مثل خر خوابیدی!
الکی هم ادای عاشقارو درنیار!
واقعا از قلبم انتظار نداشتم
خییلی بی تربیت شده...
****

تو هواپیما رفتم دستشویی، وقتی برگشتم
دیدم دختره که بغل دستم نشسته بود
اومده سر جای من نشسته
بهش گفتم: چرا جای من نشستی؟
گفت: فکر کردم پیاده شدی
چن روزه که دارم شامپو با نون میخورم بلکه بمیرم
****

تو گروه فامیلی بچه ها گفتن بریم این هفته پارک آبی.
من گفتم آبی و قرمزش فرقی نداره من اول تاب سوار میشم!
نمیدونم لفت دادم؟ یا انداختنم بیرون!
****

من که خوابم میبره مامانم یه لحاف کرسی ۲۰۰ کیلویو
از ارتفاع ۲ متری زارت میندازه روم
پشت بندشم بابام که مثلا حواسش نیست پامو لقد میکنه
بعد که من مثل جن زده ها از خواب میپرم!
دوتائی با هم میخندن میگن: پدر سوخته الکی خودشو به خواب زده!
****

رفتم داروخانه داروهامو گرفتم، فروشنده میگه: دویستی داری؟؟
منم دست کردم تو جیبم یه چسب زخم دادم بهش
خیلی منتظر این لحظه بودم بالاخره انتقاممو گرفتم!
****

معلم به شاگرد میگه با میاد جمله بساز
شاگرد میگه: حالا یارم میاد دلدارم میاد
معلمم میگه: حالا صفرت میدم بگو ننت بیاد
****

جدی پول میدین عینک آفتابی میخرین؟؟؟
من با شماره چشم هفت به بابام میگم پول بده عینک طبی بخرم، میگه پسرم
این دنیا ارزش دیدن نداره!!!

از شبکه های اجتماعی:

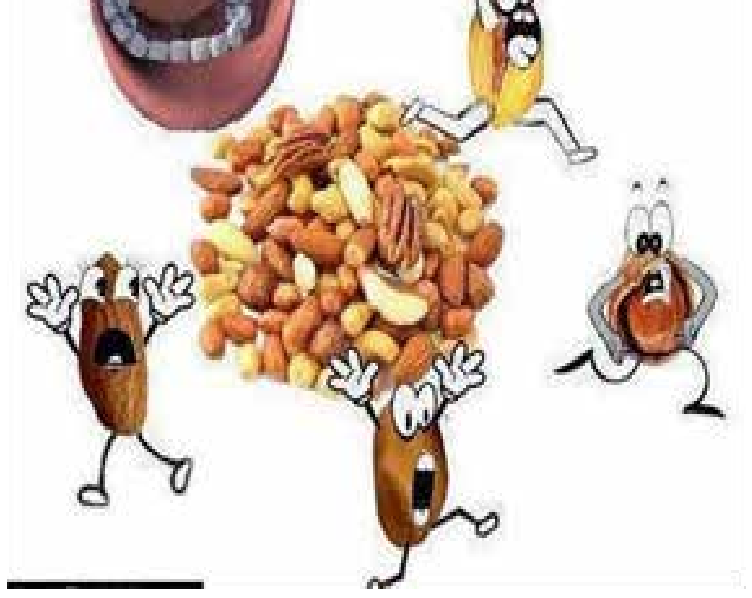

SUSPENDED DRIVERS LICENSE?
WE CAN HELP!
TICKET JUSTICE NETWORK

★ Suspended Driver License
★ Excessive Points & Tickets
★ Misdemeanor Tickets
★ Overweight Tickets
★ DMV & License Problems
★ Tickets
Call Us Toll Free
888-244-4447
We Offer Services Throughout The Country
Our network of attorneys can help you with tickets in the United States of American Canada

Kianpour
Customs Brokers
خدمات گمرکی
کیانپور
با ۲۶ سال سابقه
تخصص در
ترخیص مواد غذائی
(310) 410-1052
kianpourchb@msn.com
11222 S La Cienega Blvd, #471
Ingelwood CA 90304

رادیولوژی دیسک
Accredited by American College of Radiology

انجام آزمایش‌های سی تی اسکن و ام -آر-آی با هزینه مناسب.
با انجام آزمایش‌های فوق‌فقط هزینه آزمایش‌های معمولی را می پردازید.
رادیولوژی دیسک مجهز به سیستم‌های:
ام آر آی باز و بسته (MRI) رادیوگرافی معمولی (X RAY)
سی تی اسکن (CT SCAN) سونوگرافی (SONOGRAPHY)
دستگاه سنجش پوکی استخوان (BONE DENSITOMETRY)
از پزشکانی که درمان شما را به عهده دارند بخواهید که با توجه به مناسبترین قیمت هایی که ما پیشنهاد می کنیم و بهترین سرویسی که می دهیم، این‌کلینیک را برای امور رادیولوژی شما انتخاب کنند

DISC . DIAGNOSTIC IMAGING SERVICE CENTER, INC.
(818) 986 - 3472
16661 VENTURA BLVD,. #100, ENCINO, CA 91436

دارالترجمه رسمی ایران

IMTS Translation Services Inc.
عضو کانون مترجمان آمریکا در واشنگتن و ایالت ویرجینیا
آدرس دفاتر دارالترجمه ایران در لس‌آنجلس – وودلند هیلز – آناهایم و سانفرانسیسکو
دارالترجمه رسمی ایران در تعطیلات رسمی
و همچنین روزهای شنبه و یکشنبه تعطیل می‌باشد
ساعت کار آفیس از ساعت ۸ صبح تا ۵ بعداز ظهر
برای تعیین وقت ملاقات با تلفن‌های زیر تماس حاصل نمائید
مترجم و صاحب امتیاز: سعید فرخی Tel:(818) 687-3134
مترجم و نویسنده: آقای مهرداد خوشنویس (310) 487-3557
Editorial, Sales & Marketing (510) 544-9868
دفتر آناهایم (714) 778-4444
daraltarjomeh32@gmail.com Fax:(818)716-5449

مقاله:

زنگ پایان بازی

بزرگ امید _ اکتبر ۲۰۲۱

دو سال پیش در چنین روزهایی بود که بهای بنزین در ایران وامانده به ناگاه از لیتری ۱،۰۰۰ تومان شد ۳،۰۰۰ تومان (بهای آزاد) –واکنش خشماگین مردم، هزاران کشته بر جای نهاد (نیوزویک از ۱۵۰۰ تن کشته یاد کرده - ولی شمار درست را از پدران و مادران داغداری باید شنید که به گفته ی آگاهان بومی از ۵،۰۰۰ تن فراتر میرود).

فراوانند آنانکه اولتیماتوم دو روز پیش ارتش پدافندی ی ایسرائل به اتمبازیهای رژیم دد و دیو را همریشه در یورش هکرهای کارکشته به سیستم سوخترسانی و گسترش آشفتگیهای سراسری در ایران میبینند که از سال پیش آغازیده و شده کک تنبان آخوندها.

مردم باور دارند هکرهای کارکشته، ماهها روی این برنامه کار کرده اند تا به ساختارهای زیربنایی دست یابند. برنامه ی انجام شده نمیتواند کار گروهی کوچک باشد. مردم دست همآنانی را پس پرده میبینند که پرونده ی زندان اوین را گشوده، راه آهن سراسری را به دست انداز انداخته و فخری زاده را با تیربار از راه دور زده اند. درونمرز و برونمرز باید همآهنگ بوده و همکاری کرده باشند تا چنین برنامه ای در پهنه ی کشور پیاده شود.

بیزاران از رژیم آنرا واکنشی میبینند دندان شکن در برابر تانکرهای نفتی که سرمایه ی مردم را به دست آدمکشان لبنان و سوریه و ونزوئلا و چین میرسانند. شماری هم میگویند: کار خودشان است. میخواهند بهای بنزین را گرانتر کنند. اگر یورش سایبری کار کشوری دیگر بود، شعارها باید تندتر میشدند.

برخی رسانه های درونزاد نوشتند: «یورش سایبری به پمپ بنزینهای سراسر کشور – ۴۳۰۰ جایگاه بنزین در سراسر ایران از کار افتاد – چالشی جانگیر در برابر دولت – سوخترسانان سراسر کشور بسته و مردم در شهرهای دور و نزدیک پریشانند. شاید بنزین گران شود و گواه آبان ۹۸ دیگری شویم!» (خبرگزاری ی ایسنا، ۲۶ اکتبر ۲۰۲۱).

نیاز روزی ۱۰۰ میلیون لیتر بنزین در ایران به بهای ۱۵۰۰ تومان هر لیتر (یارانه ای) که از دیروز به ۸،۰۰۰ تومان رسیده – میتواند برای بازیگران رژیم سودآور شود (بیگمان اگر بتوانند سر پا بمانند!).

دست اندرکاران اگر نتوانند هرچه زودتر درمانی بر نیش زهرین تازه یابند، سیستم ترابری ی شهری، بازار و نیازهای روزانه ی مردم، به ویژه رانندگان تاکسی (خدمات شهری) در برابر توفان پیش رو فرو خواهند ریخت. خشم فروخورده ی توده ای که از دیرباز آماده ی ترکیدن بوده، چنگ در چنگ دژخیمان بگیر و ببندچی، دامنه ی درگیریهای گسترده را به ناکجاآبادی خواهد کشاند که کمتر کسی میتواند بیخ و بنش را بخواند.

نه تب داغداران دی ۹۶ فروکش کرده و نه داغ کشتار آبان ۹۸ سرد شده – خون فرزندان ایرانزمین بر چنگ دژخیمان مزدور آخوند هنوز نخشکیده – مشت کوبان چهار آبان (دیروز) بر چهره ی بدکیش، با یکی دو کوبش همسنگ اگر پیگیر بماند، همآورد را به زانو درمیآورد. جنگی روانی – میدانی، مردم بیزار را به زنگ پایان رینگ فراخوانده تا پایان دوران شوم ۴۳ ساله را ۸۵ میلیون تن گروگان زندانی در خیابانها فریاد زنند.

هکرهای هشیار، بیل بوردهای دیژیتال را در سراسر کشور هک کرده و درشت در دل آنها نوشته اند: «خامنه ای بنزین من کو؟» تا هراس جانگیر رهبر الدنگ را هزار چندان کنند (نامی که جوانان هممین بر آخوند خامنه ای نهاده و گروهی هم او را «سیدعلی گدای خامنه» میخوانند). هراس آنگاه سگ کش میشود که گوشه و کنار ۴۳۰۰ پمپ سوخترسان لنگ در هوا، شماره تلفن دفتر رهبر خودخوانده را (۶۴۴۱۱) به میلیونها بیننده نشان میدهند تا جانور را جابجا دقمرگ کنند.

دشواری در کار پالایشگاهها، پیچیدگی در شیوه ی سوخترسانی و آشفتگی در داد و ستدها و برنامه های اداری ی کشور، بیش از آنی است که به سادگی بتوان درمانی برایش یافت.

دست توانای اپوزیسیون درونمرز در دست کارشناسان برونمرز، گوشه ای از سوراخهای بیشمار رژیم را به دنیا نشان داده تا دستگاهی هزاردرز را همه ببینند که سر تا تهش را تپاله گرفته و رژیم نمیتواند شلوارش را بالا بکشد! روی دیگر نمایشنامه ی کارآمد به دنیا نشان داده و میگوید: «هرکه، هر دمی و هر جایی که خواست، میتواند انگشتی به یکی از درزهای هزاردرز برساند.

گروه زیرکی که خود را «گنجشگ درنده» خوانده، در جنگ با درندگان از سال پیش تا امروز پنج بار به سامانه های گوناگون کشور یورش آورده – بخوانید: «انگشت به یکی از درزهای هزاردرز رسانده (بندرعباس – کمپانی ی آروان – وزارت راه و شهرسازی – دوربینهای مداربسته ی اوین – و امروز پمپها و منابع سوخترسان).

سرکردگان هزاردرز اگر بنزین را از این پس، ارزان کنند، خود به خود وارفته و فروریزیشان را مهر و موم کرده اند (نیش گنجشگ درنده ریز و درشتشان را دریده) – اگر گران کنند، فرمان مرگ خود را دستینه کرده و همگی میرسیم به پایان بازی. مردم هشیار شگفتزده بی رودربایستی از خود میپرسند:

«رژیم درنده ای که راه و روشی جز دریدن نمیشناسد – توان پدافند از پیش پا افتاده ترین زیرساختهای خودش را ندارد و نمیتواند درمانی برای دردهای بیشمار شهروندانش یابد، چرا نباید هرچه زودتر فرو ریزد تا نزدیک ۱۰۰ میلیون تن آدم گرفتار ایرانی و سدها میلیون شهروند خاورمیانه از درد چکنم چکنمهای دمادم رها شوند؟ مردم ایران و جهان نمیخواهند بیش از این سرگردان هوسمندیهای بیجای مشتی آخوند خودکامه در جنگ با این و آن بکشند و کشته شوند. دسته ی هار یا خودش باید کنار رود که کمترین زیانها را به دنبال خواهد داشت یا به دست مردم فرو ریزد که چند و چون پایانش را خدا داند!»

کارل گوستاو یونگ میگفت: «آگاهی آن گاهی ارزانی ات میشود که زخمی شوی. رنج درد نباید دردت را بیافزاید. نباید آنرا تاب آری – که باید آنرا دریابی. همین دریافت است که بیدارت میکند. بیدار که شدی، نومیدی ات از میان میرود تا بتوانی ناشدنیها را شدنی کنی.» (روانشناسی و دین، برگردان به پارسی فؤاد روحانی، چاپ فرانکلین تهران، ۱۹۷۴).

توفیر بزرگ رنگ و روی ناخشنودان بیشمار امروزین با ناخرسندان دیروزین را آنجا یابیم که دیروزیان جنگ میان دو دیو را جنگی میهنی انگاشتند و در پدافند از مام میهن، نوجوانانشان را به میدان فرستادند تا مین پاک کن آوردگاه دشمن شوند (جنگ هشت ساله ۱۹۸۰-۱۹۸۸). امروز کلاه گشاد را به کلاهبردار پس داده و بیزار از نیرنگ وی، آرزومند فرو ریختنش شده اند. رژیم دد و دیو را پلیدترین دشمن ایران و ایرانی میشناسند و یورش نیروهای ایسرائلی به پایگاههای اتمی – موشکی را یورش بیگانه به کشور ارزیابی نمیکنند – آنرا پدافند از خویش و روان پاره پاره ی فرندان خویش میبینند. همآنانی که در خیابانها فریاد میزدند:

«دشمن ما همینجاس – الکی میگن امریکاس!»

کاهلی اگر در انجام پیمانهای دیرین خویش سستی کرده (از کارتر تا بایدن)، دوستی دیرین با ۲۷ سده همونده‌ی، دلیرانه به میدان آمده ننگ کاهلیها را بشوید. دست دولت دزدان را در دستیابی به اسباب بازیهای اتمی ببندد تا توده ی دردمند در سایه ی تلاش خویش به آرزوی دیرین دست یابد.

به دیگر سخن، ۸۵ میلیون تن زندانی در ایران، از دولت دزدان بریده و گریبان رهبر الدنگ را گرفته اند. جوانان پرورش یافته و دست آموز رژیم بد، در روند ۴۳ ساله، همه وارونه کار شده اند – بر استادان بدآموز شوریده و نماد بدی را به مشتها میچلانند تا مرده اش را به زباله دان تاریخ اندازند. بالای ۴ دهه آموزش و پرورش سپاه و بسیج و غول تبلیغات شبانه روزی به گفته ی آخوندها «ایران را کرده بی خداترین کشور دنیا!» – پاسخی به این پرسش ساده نمیدهند که چرا: «شمار جوانان بیزار از شیعه، روز به روز رو به فزونی اند؟»

رژیم بدی که مردم کوچه و بازار و خیابان و دانشگاه و کارخانه را از خود بیزار کرده، آنانرا ناخواسته و از سر ناامیدی به همکاری با برونمرزان واداشته تا آرزوی آزادی را در گریز از خانه یابند (فرار مغزها). آگاهترین ناسازگاران با رژیم دد و دیو، ۴۳ سال پیش سازگاران با قانون و پیشرفت سراسری در ایرانی آباد بودند.

هر روزی که از پدیده ی شومی به نام «انقلاب شیعه ی اسلامی» گذشته، شمار ناسازگاران ریز و درشت، افزایشی چشمگیرتر یافته – هرچه چشم سینه چاکان شاه ستیز خیابانها گشوده تر شده، کلاه گشاد روی سرشان را بی پرده تر دیده اند تا شمار پشیمانان افسرده ی اندوهگین را هر روز بیش از روز پیش بینیم.

پدران و مادران خوش خیال شهرکها و روستاها که فرزندانشان را یکی از پس دیگری روانه ی میدان جنگ میکردند تا به پدافند از آب و خاک مام میهن پردازند، امروز شده اند پرچمداران ناسازگاری با رژیم دد و دیو. چراکه فرزندان آن جانباختگان (شهدا) شده اند ستمدیده ترین بردگان کارتنخواب و گورخواب و کودک کار و کلیه و قرنیه و جنین فروش و خودسوز و خودکش و خودفروش!

کارشناسان آگاه خانگی، آمار گرسنگان بیکار بی نان و آب و خانه (زیر خط فقر) را بالای ۳۵٪ میشمارند و بیزاران از رژیم را نزدیک ۹۵٪ ارزیابی میکنند. هفته ی پیش یکی از آنها خود را در خیابان آتش زد. چرا؟ نمیتوانست خوراک روزانه ی همسر و سه فرزندش را فراهم کند! پدر دردمندی هم به گناه دزدیدن سه بسته چیپس برای سه دختر گرسنه اش دستگیر، به ده ماه زندان و ۷۵ تازیانه محکوم شد. مردم از دادستان ناجوانمردی گله مندند که آن پدر بینوا را خوب میبیند، ولی دزدیهای میلیاردی ی آخوندها را در دولت دزدان چپاولگر نمیبیند.

خودسوزی ی فرزند شهید برازیده در یاسوج و سیلی به گونه ی استاندار آذربایجان در برابر مردم به دست فرزند شهیدی دیگر (علیرضا جعفری) گویای خروش زنان و مردانیست که پدران خود را در پدافند از رژیم از دست داده، ولی گرسنه و بیکار و بی خانمانند. مردم این سیلی را بجا دیده و میگویند:

«حق با سیلی زننده است. زیرا استاندار دزد هرزه به پیمانهایش با مردم وفادار نمانده – دزدیده و زنان مردم را به بستر کشیده!»

همشهریان جوان خودسوز و هزاران مانند او هم به آخوندها میگویند:

«ما خود را آتش نمیزنیم – دیر یا زود، مردم دانه دانه تان را آتش خواهند زد. ملت را از شیعه بیزار کرده اید. همه را مانند خودتان دروغگو بار آورده اید. جای شما زباله دان تاریخست.» (مجتبی زارعی، رسانه ی کوچه، ۲۷ اکتبر ۲۰۲۱).

چیدمان ناتوان و نادرست دولت دزد هرزه ای که آدمکشی کهنه کار آنرا رهبری میکند (آخوند رئیسی)، پیش از اینکه دولتی کارآمد و پاسخگو به نیازهای ۸۵ میلیون تن گروگان باشد، دولتی گوش به فرمان و برآورنده ی نیازهای روانپریشی است به نام رهبر الدنگ.

مهره ی ایرانسوزی که ۴۳ سال به مردم دروغ گفته، فرزندانشان را کشته، ارزش پول ملی را ۴۵۰۰ برابر کاسته، آب و خاک و هوای کشور را آلوده – زیستبوم را به مرز نابودی رسانده، آبروی ملی را باد هوا کرده تا ایران و ایرانی بدنام روزگار شود – در گمانه ای خام و پوچ و تباه، خود را «پیشوای مسلمین جهان» میبیند! زکی!

ناسازگاران نوپرداز نوپای رژیم دد و دیو را این روزها میان مهره های سوگندخورده ای میبینیم که روزی سازگارترین بردگان گوش به فرمان رهبر بوده اند (زیباکلام و خزئلی و شعله سعدی و نوری زادها کم نیستند. همه را همرده نبینیم). ددان بدنامی چون محمود احمدی نژاد، علی لاریجانی، حسن روحانی، مهدی کروبی و مشتی بیکاره از ایندست به میدان آمده اند تا بر دوش دولتی وامانده جهند و چون گذشته بتازند.

هریک به زبانی و آهنگی، شاخ و شانه ای میکشند بازی را برآشوبند (گزارشگر آژانس پارس و تسنیم، وابسته به سپاه، دوشنبه ۲۶ اکتبر ۲۰۲۱). ناسازگاران نوپا در پی نیرومند ساختن شماری نوپرداز در دل رژیمند. گزارش بالا مینویسد: «جبهه ی اعتدال نمیخواهد جزئی از نظام باشد!).

هیچیک از آنان تاکنون نکته ای از برنامه های پس پرده را رو نکرده اند. ولی به زودی از برخی داد و ستدها باید پرده بردارند.

آزردگان از بازی ی انتصابات ۱۴۰۰، خود را رانده شده از دستگاهی میبینند که روزی سردمدارش بوده اند. امروز چاره را در ساختن جبهه ای تازه دیده اند تا دمی بتکانند و دوباره بشوند میداندار زورخانه ی نیرنگ (اعتدالیون). کسی هست میانمان دستینه ی فروش ایران به چین را در پیمانی ۲۵ ساله به دست لاریجانی فراموش کرده باشد؟

گرایش به طالبان یا دوری از آنان آتش زیر خاکستری شده میان کله گنده های بی مخ که هر روز سختتر به جان هم میافتند (ستیر شیعه – سنی، یا ستیز با باختر و ایسرایل؟). آنها یورشهای پیاپی ارتش پدافندی ی ایسرائل به پایگاههای رژیم در سوریه را میبینند. گسترش پیوندهای گرم صیون باکرانه نشینان خلیج پارس و اولدوروم بولدورمهای آذرآبادگان را به خوبی دنبال میکنند. خودزنی تنها چاره شده بی آنکه بتوانند گره ای از دشواریهای مردم بگشاید.

بینش و منش اهرمن آسای رهبر الدنگ و دژخیمان گوش به فرمان، ایسرائل را به کشورهای تازی نزدیکتر کرده – نیشی شده دردآور به جان رهبر وهمپالکیان تا هرچه سختتر نوش کنند و هرچه خاموشتر مانند. نخستین پرواز ریاض – تل آویو و همکاری در رزمآیش نمایندگان ارتش امارات همشانه با ایسرائل و همپیمانانش، شد سیخی داغ بر پشت دست آنانکه ایران و ایرانی را بالای ۴ دهه زبون خواسته اند.

تلاش امامان سیزدهم – چهاردهم در شوخی ی پلشتین (فلسطین) که کوشیده اند خود را میان کشورهای همکیش، سر و شانه ای بالاتر نمایش دهند (رهبری ی مسلمین جهان)، پرونده ی امامان دوازده گانه ی پیشین را گشوده تا همه ببینند آنها هم بی بته گانی ایرانسوز از همین دست بوده اند، نه چیزکی بیشتر و نه چیزکی کمتر! شناخت نو، شده پندی ارزنده برای فرزندان فردای آریابوم در کاستن از تنشها و گسترش همزیستیها در خاورمیانه ای نیازمند آرامش و بهزیستی.

مردمی پارسی زبان، پایبند به فرهنگ کهن خانگی که شمار بزرگی از آنان با پدیده ای من درآوردی به گویش آن ترک (سلطان سلیم قانونی – شیعه شنیعه) میانه ای نداشته و ندارند، هرچند ۱۴ سده مایه ی ننگشان مانده – میان همسایگانی با زبان و دین و فرهنگی که هرگز نتوانسته با ما همرنگ و همآهنگ شود، تنها دیونه ای میتواند بپندارند که پرچم رهبری بر بیش از یک میلیارد تن از آنانرا به دوش دارد!

مالیخولیای رهبر بیمار، زیان فراوان زاده – زیانی گزنده که چشمان بسیاری را گشوده تا فردا را بهتر از دیروز بینند.

مقاله:

نویسنده : نیلوفر غلامی

«موسســـه ترویج جامعه باز » (APOS) در سال ۲۰۱۵ میلادی با هدف گســـترش و تقویت فرهنگ تحمل، آزادی و دموکراسی در آلمان تاسیس شد. اهداف اساسی این موسسه، توسعه حقوق بشر و فرهنگ لیبرالی به منظور غلبه بر موانع گسترش جامعه باز است. دو مقاله راست آزمایی زیر از نوشـــته های نیلوفر غلامی است که در ترکیه زندگی می کند.

راستی آزمایی ادعای بهرام عین‌اللهی وزیر بهداشت: ایران قدرتمند است و به همین خاطر تحریم می‌شود

راستی‌آزمایی ادعای بهرام عین‌اللهی وزیر بهداشت : ایران قدرتمند است و به همین خاطر تحریم می‌شود.

نیلوفر غلامی، همکار ارشد در موسسه ترویج جامعه باز

بهرام عین‌اللهی، وزیر بهداشـــت جمهوری اســـلامی، در جلســـه شـــورای اداری شهرســـتان‌های لار، گراش، اوز و خنج که در تالار شـــهر شهرستان خنج برگزار شد، واکسیناســـیون کرونا طی دو ماه اخیر در ایران را «ســـریع‌ترین در جهان» خوانده و با اشاره به تحریم‌ها گفته : «کشور ما قدرتمند است و به همین خاطر هم تحریم می‌شود».

اما چنین ادعایی چقدر صحت دارد؟ برای درک بهتر ادعای مطرح شـــده هر دو بخش صحبت‌های عین‌اللهی را ارزیابی خواهیم کرد :

نگاهی به داده‌های پایگاه «Our World in Data» درباره آمار واکسیناسیون کرونا در کشورهای جهان نشان می‌دهد که تا نیمه مهرماه ۱۴۰۰ تنها ۲۳٪ از جمعیت مردم ایران هر دو دوز واکســـن کرونا را تزریق کرده‌اند. واکسن‌هایی که به‌طور عمده، «سینوفارم چینی» و «آسترازنکای اهدایی کشورهای مختلف» بوده‌اند.

این در حالی اســـت که کشورهای دیگر مدت‌هاست با ســـرعت بخشیدن به تزریق واکسن کرونا به شهروندان خود توانسته‌اند به ایمنی ۷۰ درصدی و یا بیشتر دست پیدا کنند. در منطقه خاورمیانه و در اســـرائیل ۸۵ درصد، امارات متحده عربی ۶۵ درصد و ترکیه ۵۵ درصد از شـــهروندان دو دوز واکسن کرونا را دریافت کرده‌اند و این روند همچنان نیز ادامه دارد.

برای رسیدن به واکسیناسیون ۷۵ درصدی در ایران دست‌کم به ۴۸ میلیون دوز واکسن نیاز است که به نظر نمی‌رســـد با وضعیت موجود، حکومت به‌سرعت قادر به تأمین این تعداد دوز واکسن باشد. از ســـوی دیگر روند کند واکسیناسیون موجب شده که عده‌ای از شـــهروندان برای دریافت واکسن به کشـــورهای دیگر همچون «ارمنستان» ســـفر کنند و ســـاعت‌های متمادی در صف مرزی، برای ورود به این کشور و تزریق واکسن بمانند. بنابراین ادعای بهرام عین‌اللهی درباره «سریع‌ترین واکسیناسیون کرونا در جهان» نادرست است.

راستی‌آزمایی ادعای بهرام عین‌اللهی وزیر بهداشت : ایران قدرتمند است و به همین خاطر تحریم می‌شود.

اما آیا «ایران به‌دلیل قدرتمند بودن تحریم می‌شود»؟

برای ارزیابی این بخش از ادعای عین‌اللهی با هم به چند شـــاخص نظامی، امنیتی و اقتصادی نگاه خواهیم کرد. بر اساس رتبه‌بندی قدرت نظامی کشورها در سال ۲۰۲۱ ایران در رتبه چهاردهم جهان قرار دارد و داشتن «سلاح اتمی» یکی از شاخصه‌های قدرت نظامی کشـــورها به شـــمار می‌رود و به گفته مقامات اسرائیلی و آمریکایی، جمهوری اسلامی فاصله کمی تا دسترسی به مواد لازم برای ساخت سلاح اتمی دارد.

از منظر شاخص صلح جهانی، ایران در میان ۱۶۳ کشـــور در رتبه ۱۲۹ قرار دارد و به لحاظ خطرات امنیتی در منطقه خاورمیانه و شمال آفریقا، ایران هشتمین کشور با ریسک امنیتی بالاست و شاخص‌های اقتصادی، امنیتی، اجتماعی و بهداشتی موجود شرایط ایران را هم ردیف با کشورهای جنگ‌زده قرار داده‌اند.

از دیدگاه اقتصادی، ایران از جمله کشـــورهایی با بالاترین نرخ تورم اســـت و بعد از ونزوئلا، سودان، لبنان، سوریه، سورینام، آرژانتین و زیمبابوه در رده هشتم جهان قرار دارد و به‌دلیل عدم شـــفافیت، نبود حاکمیت قانون، فساد سیستماتیک و عدم امنیت اقتصادی، گزینه خوبی برای کارآفرینی و سرمایه‌گذاری به شمار نمی‌رود.

بنا بر گزارش ســـازمان شـــفافیت بین‌الملل (Transparency International)، ایران تحت حاکمیت جمهوری اسلامی از منظر شفافیت که یکی از شاخص‌های حکمرانی خوب به شـــمار می‌رود، در رده ۱۴۹ از میان ۱۸۰ کشور قرار گرفته و این پایین‌ترین رتبه در بیش از چهاردهه عمر جمهوری اسلامی است.

بنابراین ادعـــای بهرام عین‌اللهی مبنی بر اینکه «ایـــران به‌دلیل قدرتمند بودن تحریم می‌شود» کاملاً نادرست است.

آنچه باعث شـــده ایران بیـــش از چهاردهه تحت انواع تحریم‌هـــا و محدودیت‌های بین‌المللی باشـــد، حاکمیت جمهوری اسلامی اســـت که به‌جای اداره کشور و انجام وظایف در قبال شـــهروندانش، همواره به دنبال «گســـترش آشـــوب و تروریسم در خاورمیانه و جهان»، «تلاش برای ساخت ســـلاح اتمی»، «موشک‌های بالستیک» و تلاش برای «نابودی کشورها و دخالت و ایجاد ناامنی در آن‌ها» بوده و بدون شک این روند تا روزی که «جمهوری اسلامی» در قید حیات باشد، ادامه خواهد داشت

آیا طبق ادعای وزیر علوم «دانشگاه‌های ایران در آسیا و دنیا سری در سرها دارند»؟

آیا طبق ادعـــای وزیر علوم «دانشگاه‌های ایران در آسیا و دنیا سری در سرها دارند»؟ نیلوفر غلامی، همکار ارشد در موسسه ترویج جامعه باز محمدعلی زلفـــی‌گل، وزیر علوم، تحقیقـــات و فناوری کابینـــه ابراهیم رئیســـی، در آیین افتتـــاح و بهره‌برداری از ســـه خوابگاه دانشجویی دخترانه دانشگاه‌های ارومیه، سنندج و علوم پزشکی دامغان که روز ۲۷ مهرماه ۱۴۰۰ برگزار شده گفت : «دانشگاه‌های ما در آسیا و رنکینگ دنیا ســـری در سرها دارند و این نشان می‌دهد سرمایه‌گذاری ایران در بخش علمی مؤثر بوده است.»

این ادعا تا چه اندازه درست است؟

برای راســـتی آزمایی ادعای زلفی‌گل به وب‌سایت Top Universities که محبوب‌ترین منبع داده‌های مقایسه‌ای در مورد عملکرد دانشگاه‌ها در جهان است، سر زدیم. در لیست صد دانشگاه برتر جهان در سال ۲۰۲۱ نام هیچ دانشـــگاهی از ایران به چشم نمی‌خورد. این در حالی است که ۲۶ دانشگاه از آسیا در این لیست قرار دارند که به‌طور عمده دانشگاه‌های کشـــورهای شرق و جنوب شرق آسیا همچون سنگاپور، مالزی، ژاپن، چین، تایوان و کره‌جنوبی هستند.

اولین دانشـــگاه ایرانی که در لیست دانشـــگاه‌های برتر دنیا قرار دارد، دانشـــگاه صنعتی شریف با رتبه ۴۰۹ است. پس از آن دانشگاه امیرکبیر با رتبه ۴۷۷، دانشگاه تهران با رتبه ۵۹۱، دانشگاه علم و صنعت با رتبه ۶۵۰، دانشگاه شیراز با رتبه ۸۰۱ و دانشگاه شهید بهشتی با رتبه ۱۰۰۱ در لیست دانشگاه‌های برتر جهان قرار دارند.

دانشـــگاه‌ها بر اساس شـــش معیار ارزیابی می‌شوند : شهرت دانشگاه، شـــهرت در بازار کار، نســـبت اســـتاد به دانشجو، اســـتناد به مقالات، پژوهش‌ها و تحقیقات هر دانشکده، توانایی جذب اساتید و هیئت علمی بین‌المللی و نسبت دانشجویان بین‌المللی.

در لیست ۱۰ دانشگاه برتر آسیا نیز اثری از هیچ دانشگاه ایرانی نیست و حتی دانشگاه‌های ایران در لیست صد دانشگاه برتر قاره آسیا نیز جایی ندارند. دانشگاه علوم پزشکی تهران با رتبه ۱۱۱ در آسیا اولین دانشگاه ایرانی در لیست ۲۰۰ دانشگاه برتر آسیا است.

حتی در یک دهه گذشـــته دانشـــگاه‌های ایرانی ســـیر نزولی داشتند، برای نمونه در ســـال ۲۰۱۰ دانشـــگاه تهران رتبه ۴۰۱ جهان را داشته و دانشـــگاه‌های علم و صنعت ایران و شهید بهشتی نیز در طول یک دهه اخیر در رتبه‌های بهتری نسبت به جایگاه کنونی‌شان قرار داشتند.

در مورد رده‌بندی دانشـــگاه‌ها پیش از وقوع انقلاب اســـلامی در بهمن ۱۳۵۷، اطلاعات دقیقی در دست نیست، اما دانشگاه‌ها از جمله اولین مکان‌هایی بودند که اندکی بعد با دستور شخص خمینی تعطیل شدند و پروسه «پاک‌سازی» و «اسلامی‌سازی» به نام «انقلاب فرهنگی» در آن‌ها به راه افتاد تا «آموزش ایدئولوژیک» جای خود را به آموزش آکادمیک بدهد و حکومت اســـلامی بتواند از تحصیلات عالی و نظام دانشگاهی برای تبلیغ «ایدئولوژی» خود استفاده کند.

بنابراین ادعای مطرح شـــده توســـط محمدعلی زلفی‌گل، وزیر علوم، تحقیقات و فناوری مبنی بر اینکه «دانشگاه‌های ایران در آسیا و دنیا سری در سرها دارند»، تماماً نادرست است.

این ادعا در حالی مطرح شده که به اعتراف نهاد نمایندگی علی خامنه‌ای در امور دانشجویان خارج از کشور، تعداد دانشجویانی که برای تحصیل به خارج از ایران سفر می‌کنند، سالانه ۲ درصد رشد داشته و طبق آخرین آمار، تعداد دانشجویان ایرانی خارج از کشور در سال ۱۳۹۸ حدود ۱۲۵ هزار نفر بوده است. زلفی‌گل باید به این پرسش پاسخ دهد که اگر کیفیت تحصیلات عالی و دانشگاه‌ها در ایران زبانزد است، پس چرا دانشجویان ایرانی کشورهای دیگر را برای ادامه تحصیل انتخاب می‌کنند؟

BeguMagu.com | Begu@BeguMagu.com
فضایی دیگر برای آزادی بیان و قلم در آتلانتا

شبکه جهانی زوم
Meeting ID 835 2645 1143 Password 86 25 60
https://us02web.zoom.us/j/83526451143?
pwd=cjgrdm1WcjZJelVNeVpReC9zUnlqZz09
یک شنبه – هفتم نوامبر – ۶ تا ۸ شب – همین امسال
نظرخواهی از شما – سانسور– سازمانهای اجتماعی وسیاسی - ترور شخصیت
موفقیت جهانی کانون - عملکرد هییت مدیره - بودجه ساختمان کانون
سمپاشی - ماجرای پرچم - سپاس و قدردانی و گله های بسیار!
تماس موقت، کورش سلیمانی ، فقط ایمیل ، تکست و واتزاپ

Begu@beguMagu.com
(404) 444 – 8666
بله، حتا شما! هم می توانید میزبان وهمکار «کلوپ بگو مگو» باشید
به همه فرصت مساوی ، بدون در نظرگرفتن نژاد ، دین ،مذهب
سابقه ، تحصیلات ، ریخت و قیافه وفهم وشعورداده می شود

CCS
Champion Consultation Services, LLC.
IMMIGRATION, SSI, CAPI and GR
Serving: Los Angeles, Orange County and Valley Area
Immigration services (Renewal Passport)
Early Retirement and SSI
Medical and Medicare
EVT, Capi and GR
آگاه، دلسوز، حامی شما در امور خدمات و مهاجرت
گرفتن سیتی‌زن شیپ بدن امتحان (برای افراد واجد شرایط)
دریافت مزایای SSI, EBT, CAPI, GR
گرفتن بیمه‌های خصوصی و دولتی، مدیکل و مدیکر
مزایای امور سوشیال سکوریتی (بازنشستگی و از کار افتادگی)
گرفتن پاسپورت آمریکایی و ایرانی توسط دفتر حفاظت منافع ایران در واشنگتن
در صورت لزوم ما به نزد شما خواهیم آمد
ما به زبان‌های فارسی، انگلیسی و اسپانیولی صحبت می کنیم
213-573-9635
g.ekbatan@gmail.com
3415 S.Sepulveda Blvd. Suite 1100
Los Angeles CA 90034

IMPERIAL INSURANCE AGENCY

دکتر افشین اخوت
متخصص بیمه‌های تجاری
با ۳۰ سال تجربه
●Professional liability (malpractice)
●Workers Compensation●EPLI
●Cyber/data breach and much more...
●Commercial building●Shopping centers
●Office buildings●Apartment buildings
●Restaurants●Contractors and more...
ارزان ترین نرخ بیمه های تجاری ● ساختمان ●مرکز خرید
کارمند و کارفرما و غیره از معتبرترین شرکت های بیمه
(800) 645-8884
20251 Ventura Blvd., Suite B, Woodland Hills, CA 91364
www.imperialagent.com

FARMERS INSURANCE

License 0k57207
hzonouziasl@farmersagent.com
هادی زنوزی
مشاور شما در زمینه خرید انواع بیمه
خانه، اتومبیل، تجاری، عمر و ...
نماینده رسمی شرکت Farmers
Los Angeles: 323 - 694 - 5577
As your local Farmers agent, I help customers like you identify the insurance coverage that best fits your needs.
Languages Spoken: English, Persian, and Turkish

شیوه گرافیک
سرویس کامل طراحی و چاپ
از تک رنگ تا تمام رنگ - با تحویل سریع
بروشور
فلایر
کارت پستال
کارت ویزیت
پاکت
سرکاغذ
انواع فریم‌های بازرگانی
کتاب (از ۱۰۰ نسخه به بالا)
جزوه
کاتالوگ
انواع جعبه کالا (طرح و ساخت)
Shiveh Graphics, Inc.
A Full Service Printing Company
Since 1989
(818)996-6060
shiveh@pacbell.net
18730 OXNARD ST #205 TARZANA CA 91356

آیا بر اثر درگیری با قانون و یا مشکلات دیگر به زندان افتاده‌اید؟
سریعترین راه آزادی از زندانهای کالیفرنیا

V.G. BAIL BONDS فقط با
برای آزادی سریع از زندانهای کالیفرنیا
با ما در هر زمان و با هر مبلغ وثیقه
در ۷ روز هفته و ۲۴ ساعته تماس بگیرید
از تمام زندانیان Collect Call پذیرفته می شود
Vadim Gharapanians
INSURANCE LIC# 1843271

Email:vgbailbond@gmail.com
www.vgbailbond.com
ما کارتهای اعتباری معتبر را می پذیریم
310-903-0406
818-507-1600

روزشمار تاریخ، فرهنگ و هنر ایران

۸ اکتبر تا ۱۴ اکتبر (۱۶ مهر تا ۲۲ مهر)

استفاده از این منبع برای کلیه همکاران رسانه‌ای با ذکر ماخذ آزاد است.

آدینه ۷ آبان ۲۹ اکتبر

۱۳۰۸ خورشیدی (۱۹۲۹ میلادی)
انتشار اولین شماره روزنامه «آینه ایران» به مدیریت امیر خلیلي
۱۳۵۹ خورشیدی (۱۹۸۰ میلادی)
درگذشت حسینعلی راشد، مؤلف، خطیب و سخنران
۱۳۰۸ خورشیدی (۱۹۲۹ میلادی)
انتشار اولین شماره روزنامه «آینه ایران» به مدیریت امیر خلیلي
۱۳۵۹ خورشیدی (۱۹۸۰ میلادی)
درگذشت حسینعلی راشد، مؤلف، خطیب و سخنران
هفتم آبان ماه برابر با ۲۹ اکتبر، روز جهانی کورش بزرگ می‌باشد.

شنبه ۸ آبان ۳۰ اکتبر

۱۳۵۸ خورشیدی (۱۹۷۹ میلادی)
درگذشت رسول پرویزی داستان نویس
درگذشت شهریار پارسی‌پور کارگردان سینما و تلویزیون (او از شرکت کنندگان در تأسیس سینمای آزاد در پیش از انقلاب اسلامی بود).

۱۳۶۷ خورشیدی (۲۰۰۸ میلادی)
درگذشت قیصر امین پور، شاعرمعاصر در بیمارستان دی در تهران. وی متولد دوم اردیبهشت سال ۱۳۳۸ در گتوند خوزستان بود. از آثار او می توان به « تنفس صبح» و «درکوچه‌هاي آفتاب»، «آینه‌هاي ناگهان»، «گل‌ها همه آفتابگردانند»و «دستور زبان عشق» نام برد.

یکشنبه ۹ آبان ۳۱ اکتبر

۱۳۱۸ خورشیدی (۱۹۳۹ میلادی)
درگذشت یحیی دولت آبادی، ادیب، شاعر و سیاستمدار
مجموعه ۴ جلدي کتاب او باعنوان «حیات یحیي» از انتشارات شرکت کتاب
۱۳۳۶ خورشیدی (۱۹۵۷ میلادی)
امضای موافقت نامه تجهیزات دفاعی بین ایران و آمریکا
۱۳۳۹ خورشیدی (۱۹۶۰ میلادی)
تولد شاهزاده رضا پهلوی در زایشگاه حمایت مادران و نوزادان در جنوب شهر تهران

۱۳۴۵ خورشیدی (۱۹۶۶ میلادی)
گشایش نخستین جشنواره بین‌المللی فیلمهای کودکان در تهران.
۱۳۹۸ خورشیدی (۲۰۱۹ میلادی)
درگذشت رافی خاچاطوریان بازیگر تاتر و شومن رادیو و تلویزیون و فعال سیاسی در مبارزه با جمهوری استبدادی اسلامی ایران در شهر گلندل در کانتی لس آنجلس کالیفرنیا

دوشنبه ۱۰ آبان ۱ نوامبر

۱۳۰۳ خورشیدی (۱۹۲۴ میلادی)
زادروز مرتضی احمدی، بازیگر، گوینده و خواننده

۱۳۰۳ خورشیدی (۱۹۲۴ میلادی)
زادروز مرتضی‌ی احمدی، بازیگر، گوینده و خواننده

سه شنبه ۱۱ آبان ۲ نوامبر

۱۳۳۳ خورشیدی (۱۹۵۴ میلادی)
کشف جنازه متلاشی شده علیرضا پهلوی برادر محمدرضاشاه پهلوی
۱۳۸۵ خورشیدی (۲۰۰۶ میلادی)
درگذشت امیر شروان هنرمند تأتر و سینما.
۱۳۳۳ خورشیدی (۱۹۵۴ میلادی)
کشف جناز ه متلاش‌ی شد ه علیرضا پهلوی برادر محمدرضاشاه پهلوی
۱۳۸۵ خورشیدی (۲۰۰۶ میلادی)
درگذشت امیر شروان هنرمند تأتر و سینما.

چهارشنبه ۱۲ آبان ۳ نوامبر

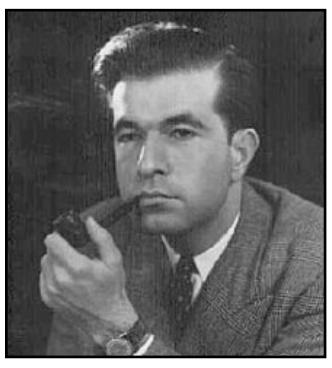

۱۳۸۵ خورشیدی ۲۰۰۶
درگذشت فریدون هویدا، سفیر سابق ایران در سازمان ملل، بر اثر بیماری سرطان، در سن ۸۲ سالگی در واشنگتن دی سی امریکا.
۱۳۸۵ خورشیدی ۲۰۰۶ (میلادی)
درگذشت فریدون هویدا، سفیر سابق ایران در سازمان ملل، بر اثر بیماری سرطان، در سن ۸۲ سالگی در واشنگتن دی سی امریکا.

پنجشنبه ۱۳ آبان ۴ نوامبر

۱۳۴۳ خورشیدی (۱۹۶۴ میلادی)
تبعید آخوند روح‌الله خمینی به ترکیه
۱۳۵۷خورشیدی (۱۹۷۸ میلادی)
اخطار دولت امریکا به اتباع خود برای خروج هرچه زودتر از خاك ایران
۱۳۵۸خورشیدی (۱۹۷۹ میلادی)
اشغال سفارت آمریکا، در ایران.
۱۳۴۳ خورشیدی (۱۹۶۴ میلادی)

مهرداد بحری
نامی آشنا و مورد اعتماد در معاملات ملکی در جنوب‌کالیفرنیا
با همراهی یک تیم مجهز و حرفه ای که شما را در تمامی مراحل خرید و فروش ملک از آغاز تا پایان، پشتیبانی می‌کند
CA DRE # 01035809
ZILLOW 5 STAR AGENT
Mathew "Mehrdad" Bahri, REALTOR
(As Heard on 670 AM KIRN)
Residential & Residential Income Specialist
NS ERA BEVERLY HILLS, CA
Direct: 310 - 447 - 7777 | Mobile: 310-259-0506

BARAN
قالیشویی باران
شستشو و تعمیرات انواع فرشهای دستبافت و ماشینی و آنتیک
949-300-6989
BaranrugServices.com

نیایش های یهودیان ایرانی
سوکوار
پاتخ الیاهو- قدیش - هشکاوا- تهیلیم (فصل ۱۱۹)
منتخباتی از قوانین و نیایش های عزاداری
به زبان عبری و دبیره عبری - فارسی و انگلیسی
פָּתַח אֵלִיָּהוּ - קַדִּישׁ - הַשְׁכָּבָה - תְּהִלִּים
شان صداقتی
با سالها خدمت و سابقه درخشان در
ایدن مموریال پارک
818-326-4040

روان درگذشتگان شاد و یادشان گرامی‌باد

چاپ سوم این مجموعه با تجدید نظر و افزوده ها منتشر شد با تلفن به آقای شان صداقتی آن را به رایگان از ایشان دریافت کنید

08
Iranian InformationCenter
08Global.net
(818) 9 - 08 08 08

انستیتو خدمات
به مدیریت دکتر امیر حقیقت
دارنده اجازه رسمی از ایالت کالیفرنیا
جهت انجام ازدواج شرعی-رسمی و آمریکایی
- امور مهاجرت . پناهندگی . اخذ پاسپورت سفید
- تابعیت آمریکا، اخذ ویزای نامزدی ، خانواده
- ترجمه و تنظیم مدارک و کلیه خدمات وابسته
- گواهی و تصدیق امضا . نوتاری
- تهیه و تنظیم وکالتنامه . دعوتنامه . رزومه
- تنظیم شرکتنامه . قرارداد . وصیت نامه
- امور حسابداری Book keeping
- امور مربوط به سفارت ایران . تمدید و تجدید پاسپورت
- انجام مکاتبات تجاری و شخصی
- تایپ فارسی، انگلیسی با کامپیوتر
- انجام امور مالیاتی شخصی و شرکت‌ها
(310) 473-3344
Fax: (310) 473-4519
1441 WESTWOOD BLVD #C, LOS ANGELES CA 90024
Valley Office
(818) 343-5113
amirhg55@gmail.com

پیام بنی کریمی
Payam Banikarimi
Agency Owner
FARMERS INSURANCE
21550 Oxnard St., Suite 680
Woodland Hills, CA 91367
CA Lic #: 0M06889
805-910-9054 (Mobile)
818-805-3064 (Office)
818-805-3061 (Fax)
pbanikarimi@farmersagent.com

بیداری
بیداری تنها نشریه ضد خرافات بزبان فارسی
در سراسر جهان پخش می شود
تماس برای اشتراک
858-320-0013
858-320-0013
bidari2@hotmail.com

رادیو پیام اسرائیل
اخبار روز ایران و جهان
RADIS.ORG
twitter.com/Radio_Payam
t.me/radisorg
instagram.com/radio.payam
facebook.com/radis.org

ایرانشهر 287

رایگان
FREE
در جنوب کالیفرنیا

هفته نامه خبری، فرهنگی، سیاسی ایرانشهر - شماره ۲۸۷ - آدینه ۲۹ اکتبر ۲۰۲۱

IRANSHAHR WEEKLY NEWSPAPER - NO: 287 OCTOBER ,29 , 2021

www.iranshahrnewsagency.com

مایک منشوری - مشاور بیمه
Mike Manshoory
(213) 926-7070
mikemanshoory@yahoo.com
Protecting Your Family and Your Assets
Life Insurance with Living Benefits
Retirement planning, Disability Income Insurance
College Funding Strategies
Annuities with High Yield Interest
401IK Rollover, IRA & ROTH IRA Accounts
Mortgage protection insurance
Long term care
Financial goal setting
tax free income

پوزش دانشگاه ها ازاستادان و دانشجویان ژاپنی

پس از گذشت نزدیک به ۸۰ سال از جنگ جهانی دوم، دانشگاه USC و شماری از دانشگاه‌های UC از رفتار خود نسبت به دانشجویان و به ویژه استادان ژاپنی تبار پوزش خواستند.

دانشگاه USC به نمایندگی از سوی استادان و دانشجویان پیشین از دانشجویان و استادان به سبب رفتار و تصمیمی که نسبت به ۱۲۰ دانشجو در سال‌های ۱۹۴۱ تا ۱۹۴۲ پیش آمده، پوزش خواست.

دانشگاه می‌گوید این رفتار همواره لکه ننگی را که در کارنامه دانشگاه وجود دارد به رخ کشیده است.

دانشگاه اشاره کرده است که دانشجویان ژاپنی و استادان دانشگاه ژاپنی تبار که در آن سال‌ها مورد تحقیر و اهانت قرار گرفته‌اند، بخشی از خانواده USC هستند و باید از آنها پوزش خواست.

Iranian InformationCenter
08Global.net
(818) 9 - 08 08 08

دکتر صدی حدادیان
Sedi Hadadian, M.D.
Obstetrics, Gynecology & Infertility
جراح و متخصص بیماریهای زنان
زایمان و نازائی از ایران و آمریکا
(888) 816 - 2291
(818) 888 - 8802

Investigative and Consulting Services:
• Anti-Counterfeiting Programs
• Copyright Protection
• Brand Protection
• Intellectual Property
• Royalty Auditing
• Identity Theft / Fraud
• Sexual Harassment
• Employment Background Investigation
• Employee Theft & Fraud
• Signs of Affair
EPIS EMPIRE PACIFIC INVESTIGATIVE SERVICES
Investigating & Consulting Services
1-310-657-3747
1-310-433-5332
آیا نگران فرد دیگری در زندگی خود هستید؟
مایک حکیمی
دوست شما در لحظات حساس زندگی
1117 N. SHERBOURNE DR
WEST HOLLYWOOD, CA 90069
epis0007@gmail.com . www.epis.us
PI#16166

تعدیل وام
در شرایط بحرانی شیوع ویروس کرونا
All Investments Group, Inc.
کامیار روحانی
تعدیل، تغییر و پایین آوردن بهره از بین بردن وام های دوم خرید و فروش املاک
Residential & commercial
424-385-2981

CBS AUTO BODY
تصادف ، اتفاق ناخوشایندی است!ولی
با راهنمایی‌های سی بی اس آتو بادی می توان عواقب تصادف را کنترل کرد و ضرر و زیان را به کمترین میزان ممکن رساند
سی بی اس آتو بادی با بیش از ۴۰ سال حضور مداوم در این کار و شناخت همه ریزه کاری‌های این کار در خدمت شما برای آن که شما بتوانید ضرر و زیان تصادف ناخواسته را کنترل کنید.

818.765.5300
Fax:818.255.6655
6729 Lankershim Blvd.,
North Hollywood CA 91606

CZR | CARPENTER, ZUCKERMAN & ROWLEY
Trial Lawyers for Justice
دکتر دانیل بنجی
وکیل متخصص درتصادفات و صدمات بدنی
شریک و همکار موسسه حقوقی معتبر، با سابقه و با تجربهٔ CZR
موسسه بزرگ حقوقی CZR با بیش از ۲۰۰ وکیل مبرز و همکاران حرفه ای در امر وکالت، دارای ۹ شعبه در شهرهای مختلف کالیفرنیا و هم چنین یک شعبه در لاس وگاس است. تخصص موسسه C Z R که یکی از موفقترین موسسات حقوقی با دریافت صدها میلیون دلار از شرکتهای بیمه برای موکلان خود می باشد حضور در دادگاه و دفاع از پرونده در برابر قاضی و هیات منصفه می باشد.
تصادف یک امر تصادفی است
ولی آینده تصادف در دست شماست℠
پیش از بستن قرارداد با یک وکیل،
پیشینه او، امکانات و توانایی های او را بررسی کنید.
Daniel Benji is a partner of the law firm of CZR, which is one of the most successful law firms in California that only represents injuried people and their families in lawsuits against the insurance companies.We handle all types of car, motorcycle, pedestria, UBER, and all types of accidents included slip and fall accidents. We do not charge any up front costs, and dont charge any fees if we don't get any money.
We come to you
free consultations including free second opinions
Representative case results include: $131,000,000 for a car accident; $45,000,000.00 car accident; $29,250,000 car accident, and many other seven and eight figure results.
Call or text 24/7
(310) 279-6694
BenjiPersonalinjury.com
تا وصول مطالبات شما از شرکت بیمه ، شما هزینه ای پرداخت نمی کنید
No Recovery No fee
هفت روز هفته - ۲۴ ساعته